Trieste (34122) Via S. Pellico 8
Tel.: 755255 - 755955 (centralino a ricerca automatica)
Concess. Pubblicità: Publikompass, p. Unità d'Italia 7

IL PICCOLO

Domenica, 6 luglio 1980
Anno 99 (Sped. abb. postale - Gruppo 1/70) Lire 300
N. 10.258 nuova serie Fondazione 1881

Il giornale si riserva di rifiutare qualsiasi inserzione – ABBONAMENTI: C C Postale 11/5398: ITALIA con «Complemento illustr.» annuo L. 50.000, sem. 37.500, trim. 21.300 (col Piccolo del lunedì L. 65.300, 45.300, 25.200) – ESTERO annuo L. 113.000, sem. 58.500, trim. 30.600 (col Piccolo del lunedì L.132.000, 68.500, 35.750) – Copie arretrate L. 600
INSERZIONI: PK; tel. 65065/6/7 – Prezzi mod.: Commerciali L. 48.000 (festivi posiz. e data prestabilità L. 57.600) – Redaz. L. 57.000 (F. L. 68.400) – Pubbl. istituz. L. 70.000 (F. L. 84.000) – Finanziari e legali 1800 al mm. alt (F. L. 2.160) – Necrologie L. 1100–2200 p.p. (Partecipazioni L. 1450– 2900 p. p.) – Economici prezzi su rubriche (domen. +20% IVA 14%)

UNA SORTITA DESTINATA AD AGGRAVARE LE DIFFICOLTÀ DEL GOVERNO

Bisaglia riapre la piaga: rivedere la scala mobile

Contro le misure fiscali Berlinguer annuncia una lotta dura in polemica indiretta con Lama - Largo fronte dei «no» - Singolare richiamo di De Michelis al fascismo

DALLA REDAZIONE ROMANA

ROMA — In vista dell'inizio dell'esame parlamentare delle misure varate dal governo per fronteggiare la crisi economica e frenare l'inflazione (il primo decreto legge governativo sull'aumento del prezzo della benzina e dell'autotassazione di autunno è stato già presentato al Senato e comincerà il suo iter nella prossima settimana), il ministro dell'industria Bisaglia, con una dichiarazione che non mancherà di suscitare nuove aspre polemiche, rilancia la proposta di ritoccare il meccanismo della scala mobile.

Parlando nel corso di una riunione di operatori industriali, a Como, Bisaglia ha affermato che quello dell'attuale struttura della scala mobile rimane il nodo di fondo. Nessuno — ha aggiunto — deve attentare alla scala mobile come strumento di garanzia del potere di acquisto del salario. Tutti, però — ha aggiunto — nell'interesse dello sviluppo complessivo del sistema, dobbiamo creare le condizioni per garantire ed allargare l'occupazione.

«Le parti sociali — ha detto ancora il ministro dell'industria — dovrebbero esaminare responsabilmente il ventaglio delle proposte formulate dal governo e decidere autonomamente una revisione del meccanismo della scala mobile. Solo in questo modo, la manovra di politica economica predisposta dal governo troverebbe il giusto completamento se alla responsabilità del governo — ha aggiunto Bisaglia — si unirà quella delle altre parti, si riuscirà anche ad evitare l'amaro calice della svalutazione, i cui effetti benefici sono illusori poiché si traducono in maggiori spinte inflazionistiche».

Le dichiarazioni di Bisaglia vengono generalmente interpretate come un vero e proprio «siluro» alla manovra di politica economica operata dall'esecutivo, la cui azione non viene contestata soltanto da sinistra (dal Pci, dalla sinistra socialista che fa capo al vice segretario del partito Signorile) ma dall'interno dello stesso gabinetto. Le prospettive del cammino parlamentare dei provvedimenti economici si annunciano, pertanto, tutt'altro che rosee. E ciò anche in considerazione del fatto che i comunisti appaiono fermamente decisi a contrastare l'approvazione dei provvedimenti, non tenendo in alcun conto l'atteggiamento assunto da Luciano Lama, il quale, in pieno accordo con i dirigenti della Cisl e della Uil, ha espresso un giudizio sostanzialmente positivo sulle misure concordate tra il governo e i sindacati nell'ormai famosa notte di Palazzo Chigi.

A confermare in termini netti la posizione del Pci è stato Enrico Berlinguer, il quale, in velata polemica con il suo compagno di partito Lama, ha affermato ieri che i provvedimenti governativi «non frenano i prezzi, non garantiscono l'aumento della produzione e dell'occupazione, lasciano il Paese sotto la doccia scozzese di inflazione e recessione e colpiscono soprattutto i redditi dei lavoratori».

È questo un tema sul quale il segretario del Pci ha insistito in modo particolare precisando che i provvedimenti «fanno gravare in modo prevalentemente sulle grandi masse lavoratrici il peso della confusa manovra finanziaria, sia in termini di una diminuzione del potere d'acquisto delle retribuzioni, sia in termini di mancata difesa e di abbassamento dell'occupazione».

Dopo aver rilevato (e anche questa affermazione, alla luce dell'atteggiamento assunto da Lama, appare come una rampogna nei confronti del segretario della Cgil) che «il nostro "no" ai provvedimenti non è strumentale, dettato cioè, dal fatto che ci troviamo all'opposizione, ma è il "no" di un partito operaio e popolare che difende coerentemente gli interessi dei lavoratori», Berlinguer ha replicato a coloro che rimproverano al Pci una contraddizione tra la posizione di oggi e quella assunta nell'autunno del '76, allorchè i comunisti sostenevano con l'astensione il governo Andreotti.

«C'è una grande differenza — ha spiegato Berlinguer — tra i provvedimenti presi allora e quelli varati adesso. Allora la manovra finanziaria, invece d'intaccare i salari, ne garantì, fino a tutto il '78, il potere d'acquisto; invece di favorire l'inflazione, la fece scendere dal 24 al 16 per cento, invece di frenare la produzione, ne assicurò una forte ripresa».

In merito al «Fondo di solidarietà» da costituirsi con il prelievo dello 0,50 per cento sui redditi di lavoro, Berlinguer, dopo aver detto di non essere contrario «in linea di Il decreto ministeriale — ol- «Fondo» è stato proposto dal governo, «ma non fornisce alcuna garanzia che le somme raccolte verranno indirizzate a fini produttivi ed espone i sindacati al grave rischio di essere anch'essi oggetto delle proteste e delle richieste dei lavoratori delle aziende in crisi».

Il leader del Pci ha annunciato, infine, che per definire le controproposte al «pacchetto» governativo «sarà aperta un'ampia consultazione delle masse lavoratrici e dell'opinione pubblica anche con le organizzazioni sindacali dei lavoratori, con il Psi e con gli altri partiti democratici».

I comunisti non saranno i soli a dare «battaglia» sul pia-

A. C.

(Continua in 2.a pagina)

Quadrato dei sindacati contro tutti i dissensi

DALLA REDAZIONE ROMANA

ROMA — Nonostante i toni polemici della sinistra sindacale e soprattutto della base operaia, i commenti seguiti al direttivo unitario sono unanimemente positivi. Particolare soddisfazione è stata espressa dalla Uil, mentre Lettieri, Garavini e Giovannini (che l'altro ieri avevano sparato a zero sulle misure governative che invece lo stesso Lama aveva difeso) non si sono più pronunciati.

Tra i sindacalisti della Uil, il segretario generale della Fim Mattina e il segretario confederale Ravenna hanno sottolineato in particolar modo l'autonomia di giudizio raggiunta dal sindacato. «Mentre tra le forze politiche sembrano prevalere più le logiche di schieramento che non le valutazioni di merito dei provvedimenti il sindacato — ha affermato Mattina — è riuscito a definire un giudizio pur articolato, ma che tiene conto sia della gravità della situazione economica del Paese, sia dei non pochi aspetti positivi che queste misure contengono.

«In secondo luogo — ha proseguito — il direttivo è riuscito, attraverso un dibattito vivace, ma non in maniera traumatica e senza cedere alla tentazione di pattuizioni, a dare una prova notevolissima di unità e di autonomia, tanto più importante nel momento in cui aumentano i segnali del tentativo di alcuni partiti di voler trasferire nel sindacato la logica della rissa.

«Il direttivo — ha sottolineato da parte sua, Ruggero Ravenna — ha dato un giudizio articolato, fornendo una grande prova di unità e soprattutto di autonomia». Ravenna ha proseguito affermando che, dopo aver battuto l'attacco alla scala mobile, la Federazione con questo direttivo ha rilanciato una manovra di politica industriale complessiva che, partendo dalla soluzione dei punti di crisi, mira a risolvere le carenze di programmazione con la definizione urgente del piano, all'interno del quale restano prioritari i problemi di competitività per il rilancio produttivo e della occupazione soprattutto nel Mezzogiorno.

«Accanto ad aspetti positivi e significativi, quali le misure per l'evasione fiscale e la costituzione del Fondo di solidarietà rimangono aperti — ha aggiunto Ravenna — alcuni problemi sui provvedimenti della fiscalizzazione e sulla manovra dell'Iva, mentre il direttivo ha con forza e giustamente respinto le ipotesi di manovre inaccettabili quali quelle sul ticket per i ricoveri ospedalieri».

Sempre per la Uil, anche il segretario confederale Giorgio Liverani ha sottolineato il fatto che il sindacato ha «dimostrato di aver percorso molta strada sul piano dell'autonomia, cosa che ne ha pure rafforzato l'unità».

Estremamente critico, come era facilmente prevedibile, è stato invece il commento della Confederazione dei sindacati autonomi Cisal, secondo cui le conclusioni del direttivo rendono evidente «il baratto in base al quale si è inciso solo sui lavoratori dipendenti, affidando alla Cgil-Cisl-Uil, quale contropartita

U. C.

(Continua in 2.a pagina)

Per Borg la quinta corona

Londra — Lo svedese Borg ha trionfato per la quinta volta consecutiva, un record che non ha uguali nella storia del tennis, nel torneo di Wimbledon. Questa però è stata la vittoria più sofferta: lo statunitense McEnroe, suo sfidante, ha offerto per lunghi tratti il tennis migliore. Alla fine, però, la micidiale regolarità dello svedese ha avuto la meglio. Il servizio nelle pagine sportive (Telefoto Ap)

CAOS DOPO IL VERDETTO DEL TAR

La Sip insiste: Intanto pagate

Per l'azienda le bollette vanno saldate nonostante la sentenza di illegittimità

DALLA REDAZIONE ROMANA

ROMA — Nessuno sa ancora cosa succederà di preciso dopo la clamorosa sentenza con cui il Tar del Lazio ha sentenziato l'illeggittimità degli ultimi aumenti Sip: nessuno sa se (e in che modo) gli utenti verranno rimborsati dell'«illegittimo» già pagato, e nessuno può prevedere il destino dei nuovi, «indispensabili» aumenti chiesti dalla società, pena la stessa sopravvivenza del «telefono di Stato».

Per la Sip, ha parlato ieri sera il direttore centrale per le relazioni esterne, De Rosa: «Ogni aspettativa, da taluni favorita, su presunti rimborsi o conguagli» da parte dell'azienda in seguito alla sentenza del Tar — ha detto — «serve solo a creare ulteriore confusione». Comunque, — al di là della cautela di prammatica, in attesa di conoscere nel dettaglio la sentenza del Tar — la Sip «richiama l'utenza a quanto dovuto a termine di contratto e di regolamento»: in altre parole, insiste perché le bollette siano pagate interamente.

Mentre attende la pubblicazione della sentenza, la Sip s'interroga sulle esigenze economico-finanziarie: esse — secondo le parole di De Rosa — «sono così evidenti, come in più sedi dimostrato, che non possono comunque essere disattese da incertezze di procedure, sulle quali peraltro la Sip non ha modo di intervenire».

E' certo che i responsabili della gestione amministrativa dell'azienda hanno ricevuto un duro colpo dalla sentenza del tribunale laziale, proprio mentre stavano bussando a quattrini alle casse del governo. A questo punto, la situazione si fa drammatica: da un lato, una società che sprofonda in una voragine senza fondo, trascinandosi appresso tutta una serie di società satelliti e migliaia di dipendenti; dall'altro, gli utenti, forti di una vittoria giudizia-

A. C.

(Continua in 2.a pagina)

Il relitto galleggiante

LA SPEZIA — Ecco come appare la «Leonardo Da Vinci» con le sovrastrutture devastate dall'incendio. A bordo restano alcuni focolai. L'ex ammiraglia si è ieri appruata. Resta il rischio che si rovesci avendo una forte inclinazione a dritta: di almeno sette gradi. Nel corso della notte, intanto, sono arrivati a La Spezia i vigili del fuoco di Genova che, con speciali mezzi, lanciano potenti getti d'acqua sulle fiancate della nave, per impedire che le lamiere arroventate possano cedere. Prosegue senza sosta anche il servizio antinquinamento predisposto dalla Capitaneria per evitare danni provocati dal combustibile contenuto nelle stive.

A PALAZZO CHIGI UN CONFRONTO «UTILE» MA ANCORA INTERLOCUTORIO

Precise garanzie del governo sulla sicurezza dei magistrati

DALLA REDAZIONE ROMANA

ROMA — Il governo è «pienamente disponibile» alla soluzione dei problemi dei magistrati, illustrati da una delegazione di questi ultimi durante una riunione svoltasi ieri a Palazzo Chigi e che ha fatto seguito a quelle svoltesi al ministero di grazia e giustizia giovedì e venerdì scorsi. La stessa delegazione dei magistrati ha espresso un «cauto ottimismo», anche se sui risultati degli incontri e sulle promesse ottenute si è dibattuto a lungo, ieri sera, durante la riunione del comitato direttivo centrale dell'Associazione nazionale magistrati, riunito al palazzo di giustizia.

I problemi al centro della discussione svoltasi tra il presidente del Consiglio, Cossiga, il ministro della giustizia Morlino, il ministro della funzione pubblica Giannini e il ministro del tesoro Pandolfi, da un lato, e la delegazione dei giudici, dall'altra, sono stati essenzialmente tre: la sicurezza delle persone e degli uffici giudiziari; l'efficienza di questi ultimi e delle loro strutture; il trattamento economico dei magistrati.

Una larga parte dei magistrati tende soprattutto all'accoglimento di quest'ultimo punto delle richieste, pur non dimenticando gli altri due. E ciò è stato dimostrato dalla presa di posizione del sindacato magistrati italiani, di recente costituzione, il quale ha già invitato i suoi aderenti ad attuare «forme decise di lotta» per ottenere i miglioramenti più volte richiesti.

La «definizione tecnica» degli interventi governativi dovrebbe avvenire la prossima settimana, quando torneranno a riunirsi i rappresentanti dei magistrati e i ministri Morlino, Giannini e Pandolfi, allo scopo di mettere a punto un disegno di legge che comprenda la soluzione di tutti i problemi posti sul tappeto dai giudici italiani.

Dall'accoglimento delle proposte fatte dai magistrati dipenderà il futuro dell'attività giudiziaria, sospesa a Roma ormai da oltre una settimana in seguito all'uccisione del sostituto procuratore della repubblica Mario Amato, al quale non fu data (nonostante fosse impegnato in delicate indagini sul «terrorismo nero») un'adeguata protezione.

Pur definendo «utile» il confronto con il governo, il capo della delegazione dei magistrati, dott. Delfini, ha sottolineato che non si possono per il momento fare previsioni sul futuro dell'attività giudiziaria, essendo demandata ogni decisione al comitato direttivo centrale dell'«Anm», il quale dovrà stabilire se proseguire, accentuare o abbandonare le manifestazioni di protesta. Comunque, lasciando ieri Palazzo Chigi, i rappresentanti dei giudici, pur rilevando che risultati concreti non sono stati ancora ottenuti, hanno preso atto che finalmente il governo ha fatto una concreta promessa di disponibilità per la soluzione dei problemi.

Della delegazione dei magistrati non faceva parte il rappresentante di Magistratura democratica, la corrente più a sinistra dell'«Anm». Magistratura democratica, che ha partecipato invece alla riunione del direttivo, ha disertato fin da venerdì scorso gli incontri con il governo, ritenendo che ingiustamente fosse stato esaminato in via prioritaria il problema dei miglioramenti economici.

Per Magistratura democratica, le soluzioni più urgenti riguardano le altre richieste formulate in più occasioni durante le varie assemblee e riunioni: e cioè la sicurezza dei magistrati, che — tutti, indistintamente — devono avere un'adeguata protezione, la struttura degli uffici giudiziari e la rotazione dei vertici degli uffici stessi.

Secondo Magistratura democratica, è necessario anzitutto ottenere il potenziamento delle squadre di polizia giudiziaria alle dirette dipendenze della magistratura, la depenalizzazione dei reati minori e l'aumento della competenza del pretore. «Md» ha portato queste sue tesi alla riunione del comitato direttivo centrale dell'«Anm» che, riunitosi alle 17.30 di ieri, ha proseguito i suoi lavori fino a tarda ora.

Sergio Geraldini

ULTIMA ORA

Due giorni di sciopero

Roma — Due giornate di sciopero dei magistrati italiani (il 15 e il 16 luglio prossimi) sono state decise al termine della riunione del comitato direttivo centrale dell'Associazione nazionale magistrati; è stato tuttavia stabilito che saranno celebrati i processi con detenuti. Il comitato ha anche deciso di rimanere riunito in permanenza, al fine di valutare le proposte del governo per la soluzione dei problemi della categoria.

NEL GIRO DI SOLI OTTO GIORNI

Terza operazione per Reza Pahlevi

IL CAIRO — L'ex Scià dell'Iran è stato sottoposto la notte scorsa a un nuovo intervento chirurgico, il terzo nel giro di otto giorni; l'operazione è stata praticata per arrestare l'infezione che si stava diffondendo nell'addome del paziente.

Secondo fonti mediche dell'ospedale militare Maadi del Cairo, in cui Reza Pahlevi è ricoverato, l'ex imperatore è entrato in camera operatoria verso le tre del mattino (il che fa supporre un intervento d'urgenza); l'operazione vera e propria è durata circa due ore, ma sino al pomeriggio tutti i medici curanti — un'équipe formata da clinici egiziani, statunitensi e francesi — erano ancora al capezzale dell'infermo.

Venerdì sera un portavoce della famiglia Pahlevi aveva indicato che le condizioni dell'ex sovrano erano «sempre gravi ma stabili», e non aveva assolutamente accennato alla possibilità di una nuova operazione. Il portavoce aveva anzi dichiarato che il periodo critico era stato quello dei tre giorni successivi all'operazione di lunedì scorso, lasciando così intendere che il pericolo fosse ormai superato.

Notizie contradditorie circolano, del resto, anche sulla vera natura delle malattie di cui soffre l'ex imperatore: oltre al cancro, le varie fonti hanno via via parlato di polmonite, febbre tifoidea, ascesso al pancreas, infezione addominale, emorragia. Nessuna di queste notizie è stata smentita, e l'impressione degli osservatori è che il silenzio ufficiale nasconda una realtà drammatica, forse disperata.

Finora, la sola smentita ufficiale riguarda le disposizioni che, secondo certe fonti, sarebbero state prese per preparare la sepoltura di Reza Pahlevi nella moschea «Al Rifai», la stessa in cui riposano le spoglie degli ultimi sovrani d'Egitto. Ma la smentita non ha convinto nessuno: l'ingresso della moschea è infatti vietato da alcuni giorni a fotografi e operatori cinematografici, mentre importanti lavori sono in corso all'interno dell'edificio.

Prezzo della benzina ridotto in Inghilterra

LONDRA — Per la prima volta in diversi anni, il prezzo della benzina in Gran Bretagna ha cominciato a calare.

Il nuovo prezzo della benzina varierà adesso da 1.33 sterline gallone (circa 575 lire al litro) a 1.47 sterline al gallone (circa 636 lire al litro) per la «super».

La diminuzione del prezzo della benzina è dovuta ad una maggiore disponibilità di carburante nel paese grazie anche alla riconversione dal petrolio al carbone attuata in molte centrali elettriche e ad una minore domanda da parte degli automobilisti.

È INIZIATO IL PONTE AEREO MILITARE DECISO DAL PRESIDENTE AMERICANO CARTER

Armi e consiglieri Usa in Thailandia

Washington vuol aiutare Bangkok a difendersi dagli attacchi viet, senza però «reinsediarsi» nel paese
Vivace scambio di accuse tra Cina e Vietnam sulla catena di «provocazioni armate» alla frontiera

BANGKOK — *Tensione crescente nel Sud-Est asiatico: mentre la Cina e il Vietnam si scambiano vivaci accuse di aver organizzato una lunga serie di «provocazioni armate» alla frontiera tra i due paesi e Pechino respinge le richieste di Hanoi per la ripresa dei negoziati bilaterali, gli Stati Uniti danno il via al ponte aereo militare con la Thailandia, disposto giorni fa dal Presidente Carter in seguito agli attacchi vietnamiti in territorio thailandese e alle continue schermaglie lungo il confine tra la Thailandia e la Cambogia invasa dalle forze viet.*

Naturalmente, le forniture militari americane al governo di Bangkok hanno provocato la pronta replica di Mosca, che — con una nota della «Tass» — ha accusato Usa e Thailandia di aver attuato una «messinscena, provocando incidenti armati lungo la frontiera con la vicina Cambogia dal 23 al 26 giugno».

Il ponte aereo americano è iniziato ieri mattina, con l'arrivo all'aeroporto di Bangkok di due aerei da trasporto «C-141» carichi di armi e munizioni; un altro volo è atteso per oggi, due per domani e un quinto per martedì. L'operazione fornirà all'esercito della Thailandia — che per l'acquisto delle armi pagherà 33 miliardi e pezzo di dollari, mentre il governo americano si è accollato gli oltre tre milioni di dollari di spese di trasporto — diciotto obici «Howitzer», mille «M-16», 38 cannoni senza rinculo e molte munizioni.

Washington ha già annunciato la spedizione, entro la fine del mese, di 35 carri armati «M-48» acquistati in precedenza da Bangkok, e l'invio, verso la metà del mese, di un'équipe di consiglieri militari, con il compito di istruire i thailandesi sull'uso di missili anti-carro teleguidati di fabbricazione americana. L'invio degli istruttori americani era stato deciso prima degli attacchi vietnamiti.

Il comandante supremo delle forze thailandesi, generale Serm Na Nakhorn, ha elogiato la decisione di Carter, affermando che le armi fornite da Washington saranno utilizzate per «sventare minacce dall'esterno e per salvaguardare la sovranità del paese».

Secondo fonti militari thailandesi, il materiale sarà subito spedito nella zona di frontiera.

Da parte americana è stato sottolineato che l'attuazione del ponte aereo non significa il ripristino di una presenza militare statunitense in Thailandia. Durante la guerra del Vietnam, gli Stati Uniti mantennero infatti in Thailandia una serie di basi aeree e un contingente che raggiunse il «tetto» massimo di 50 mila uomini.

Su richiesta della Thailandia, Washington ordinò il ritiro completo di uomini e mezzi dopo la vittoria dei vietcong, nel 1975.

Torna intanto ad acuirsi, come accennato all'inizio, l'attrito tra Cina e Vietnam: ieri Pechino ha respinto una richiesta di Hanoi per la ripresa dei negoziati tra i due paesi, mentre il «Quotidiano del popolo» ha scritto che più di mille «provocazioni armate» vietnamite, che hanno causato oltre 240 morti o feriti gravi tra i cinesi, sono state registrate negli ultimi quattordici mesi: si tratta della quarta volta in una settimana che la stampa cinese denuncia le «provocazioni» vietnamite.

Un portavoce del ministero degli esteri cinese, dal canto suo, ha ribadito la posizione espressa in occasione della sospensione formale, il 23 giugno scorso, dei negoziati tra i due paesi: in risposta a una domanda sul desiderio di Hanoi di riprendere i negoziati, egli ha ricordato una nota trasmessa al Vietnam, nella quale veniva tra l'altro rimproverata al governo di Hanoi la sua «mancanza di sincerità» nel corso dei negoziati.

A sua volta Radio Hanoi, ascoltata a Bangkok, ha accusato la Cina di avere organizzato circa 200 «provocazioni armate» lungo il confine, il mese scorso. L'agenzia di stampa vietnamita ha inoltre accusato i cinesi di aver bombardato zone vietnamite di confine «per diversi giorni nel corso di questa settimana, provocando molte vittime e danni».

Mosca: «snobbato» il ricevimento all'ambasciata Usa

MOSCA — Nessuno dei sostituti di Leonid Breznev alla presidenza del presidium del Soviet supremo, né personalità dell'ufficio politico del Pcus hanno partecipato, venerdì, al ricevimento tenutosi all'ambasciata americana a Mosca, in occasione della giornata dell'indipendenza, festa nazionale degli Stati Uniti.

Al tradizionale ricevimento, offerto dall'ambasciatore americano a Mosca Thomas Watson, erano presenti — secondo quanto indicato dalla «Tass» — soltanto il segretario del presidium del Soviet supremo, Cheorgadze, e il primo vice ministro degli esteri, Kornenko.

IN II PAGINA

Scatterà da novembre la ricevuta fiscale per alcuni settori del commercio: le modalità

IN CRONACA

Muore per un'overdose di eroina un giovane in un albergo: era da poco uscito di prigione

IN XIII PAGINA

Dopo l'avvistamento di branchi di pescecani in Adriatico: esiste il pericolo per i bagnanti?

IN XVII PAGINA

Carter annuncia che saranno esplorate «nuove vie» per tentare la liberazione degli ostaggi americani

PUBBLICATI I DECRETI SULLA GAZZETTA UFFICIALE

La ricevuta fiscale estesa da novembre

Elencati i beni interessati dal provvedimento di Reviglio

ROMA — L'estensione dell'obbligo di emissione della ricevuta fiscale ai gioiellieri, ai pellicciai, ai commercianti di prodotti in pelle, ai venditori di elettrodomestici e di televisori, ai meccanici ed ai parrucchieri per signora «scatterà» il primo novembre prossimo: è quanto ha disposto un decreto del ministro delle finanze Reviglio, pubblicato ieri sulla «gazzetta ufficiale» n. 183. Il provvedimento fa parte del pacchetto di misure anti-inflazionistiche approvato martedì dal governo.

Il decreto ministeriale — simile a quello del 13 ottobre dell'anno scorso che introdusse, dal primo marzo 1980, l'obbligo dell'emissione di ricevuta fiscale a carico dei ristoranti e delle trattorie — estende il provvedimento, allo scopo di far fronte all'evasione dell'imposta sul valore aggiunto (Iva), alle seguenti categorie: parrucchieri per signora; esercenti di attività di lavorazione, riparazione e manutenzione di autoveicoli e motoveicoli e loro parti; persone che prestano servizi dipendenti da contratti d'opera e di appalto che hanno per oggetto la produzione di una serie di prodotti che vengono specificati dal decreto.

L'obbligo di emettere ricevuta fiscale viene esteso anche ai commercianti al minuto, per la vendita degli stessi beni. I beni indicati dal provvedimento sono: le pietre preziose (escluse quelle per uso industriale); le perle naturali e coltivate; i lavori in platino (esclusi quelli per uso sanitario, industriale e di laboratorio); i prodotti con parti e guarnizioni in platino in cui il metallo prezioso costituisca «elemento prevalente» del prezzo; le pelli da pellicceria, conciate o preparate, sotto forme diverse, di una serie di 26 specie di animali, tra i quali vi vi sono il coccodrillo, la lucertola, il visone, la scimmia, lo scoiattolo, la volpe, il leopardo e l'orso bianco.

L'elenco dei beni comprende inoltre: frigoriferi e congelatori, condizionatori d'aria, aspirapolvere, lucidatrici e lavabiancherie, lavastoviglie, stufe, scaldabagni, televisori, cucine a gas ed elettriche.

Come per la ricevuta fiscale già obbligatoria per i ristoranti, il decreto stabilisce che i commercianti indicati dal provvedimento rilascino in duplice copia, da un apposito bollettario a fogli «madre e figlia» opportunamente numerato e vidimato, una ricevuta da consegnare all'acquirente o al committente del servizio, indicando tutti gli estremi che consentano di identificare chi emette la ricevuta e le esatte modalità della prestazione.

Il decreto ministeriale — oltre a stabilire (art. 6) che «le disposizioni del presente provvedimento hanno effetto dal primo novembre 1980» — illustra, in due fac-simile (uno per la ricevuta ed uno per la fattura), le caratteristiche dei moduli che potranno essere ritirati dalle categorie professionali e dai commercianti interessati presso le tipografie autorizzate dal Ministero delle finanze.

Proseguono intanto le proteste delle categorie interessate. I profumieri minacciano di sospendere ogni attività, dopo l'aumento dell'alcool del 500 per cento. Analoghe proteste vengono dalle organizzazioni di categoria dei fabbricanti di liquori: le misure, che fanno scattare di 2 mila lire il prezzo di whisky e cognac, vengono giudicate «inaudite».

L'OPERAZIONE ANTITERRORISMO È ANCORA IN CORSO

Ventuno gli arrestati nel «blitz» di Torino

Apparterrebbero ai gruppi minori collegati a «Prima linea»

TORINO — *Sono 21 fino ad ora le persone catturate dalla Digos di Torino e dai carabinieri, soprattutto in città e in alcuni centri della provincia, forse in Val di Susa, nell'ambito della vasta operazione antiterrorismo condotta congiuntamente dalle forze dell'ordine e diretta dai giudici istruttori del tribunale. E questa l'unica conferma che gli inquirenti hanno dato sul «blitz», che è protetto da uno stretto riserbo, in quanto l'operazione è ancora in corso: alcuni dei presunti terroristi, infatti, non sono stati rintracciati.*

Nulla è trapelato sulla indentità degli arrestati. È certo comunque, che si tratta di giovani sospettati di appartenere a Prima linea e ad alcuni gruppi minori come le «Ronde proletarie di combattimento» e le «Squadre armate proletarie», considerate vivaio e derivazioni della più nota organizzazione eversiva.

Da alcune indiscrezioni si è appreso che tra gli arrestati vi sarebbe un ex-operaio della Fiat, licenziato nella vicenda dei «61» e appartenente al gruppo dei dieci che, per i ricorsi contro l'azienda, avevano scelto il collegio di difesa «alternativo» a quello della Flm.

Tra i presunti terroristi finiti nelle camere di sicurezza della questura e dei carabinieri vi sarebbero, inoltre, un noto libraio torinese e un attivista del partito socialista. Una parte delle persone arrestate era colpita da mandati di cattura emessi dall'ufficio istruzione del tribunale, altri sono stati fermati. Sulle «figure» dei catturati è traplato che vi sono capi e gregari del movimento eversivo.

Intanto, è stato confermato che l'operazione non ha portato alla scoperta di covi; il riserbo assoluto, invece, viene mantenuto sui risultati delle perquisizioni nelle abitazioni dei presunti pl, e sulle loro eventuali dichiarazioni di «prigionieri politici». Sembra, tuttavia, che non siano state trovate armi.

•

■ ITAVIA — Dura replica della Filac Cisl alla richiesta di 23 senatori di trasferire all'Alitalia la concessione aerea dell'Itavia. Il segretario generale della Filac Angelo Braggio ha definito la richiesta «un segnale di rozzezza politica».

•

■ MARC'AURELIO — Il «Marco Aurelio», la celebre statua equestre di bronzo collocata al centro di piazza del Campidoglio a Roma sarà presto rimosso per essere sottoposto a una serie di restauri.

Bisaglia riapre la piaga

Dalla prima pagina

no parlamentare ai provvedimenti economici del governo. Socialdemocratici, liberali, radicali, deputati del Pdup e i missini, sia pure con sfumature diverse, si sono pronunciati in termini fortemente critici sul «pacchetto» di misure del governo ed hanno preannunciato una fitta serie di emendamenti.

Secondo i liberali (lo ha affermato Zanone) «i provvedimenti sono tardivi e mirano a tamponare le situazioni più urgenti, mentre si attende ancora dal governo l'indicazione di un programma di effettivo risanamento economico e finanziario. La manovra, inoltre — ha soggiunto il segretario del Pli — è di breve periodo perché tende a contenere il disavanzo pubblico, rinviando le spese ed anticipando le entrate rispetto all'esercizio finanziario del 1981 che, i assenza di più efficaci provvedimenti, dovrà far fronte a carichi più gravi».

Socialisti e repubblicani, invece, difendono a spada tratta il «pacchetto» governativo. Il ministro per il Mezzogiorno, Nicola Capria, nell'editoriale dell'«Avanti!», dopo aver sottolineato che i provvedimenti «colgono innanzitutto l'esigenza di salvaguardare, con un complesso di misure a breve termine, le potenzialità di uno sviluppo programmato nel medio termine», afferma che essi sono finalizzati al recupero della competitività ed al superamento degli equilibri tra Nord e Sud, cioè alle due scelte di fondo che sono insieme obiettivo e presupposto dello sviluppo economico del Paese» che vuol dire sviluppo del reddito e crescita dell'occupazione».

Per un altro esponente del Psi, il ministro delle partecipazioni statali De Michelis, il «pacchetto», oltre ad essere pienamente valido, non potrà non avere positivi effetti specialmente per quello che riguarda il prelievo dello 0,50 per cento sulle retribuzioni dei lavoratori «che sarà gestito dai sindacati e costituisce un primo passo verso una forma italiana di co-gestione delle imprese».

Secondo De Michelis, insomma, occorre destinare «forzosamente» risorse agli interventi per rimettere i grandi gruppi industriali all'altezza della sfida degli anni ottanta, con un'operazione simile a quella attuata da fascismo negli anni trenta.

Con una punta polemica nei confronti dei sindacati, il ministro del bilancio, il repubblicano Giorgio La Malfa, sottolinea, in un'intervista, che «accettando il contributo dello 0,50 per cento sui salari, i sindacati hanno approvato una misura che incide sul potere d'acquisto dei lavoratori più di quanto avrebbe inciso la sterilizzazione di due punti della scala mobile che il governo aveva proposto».

La Malfa critica anche il comportamento dei ministri della sinistra democristiana «che — afferma — sembravano voler cogliere l'occasione della scala mobile per indebolire il governo. Più o meno — dice quindi La Malfa — lo stesso comportamento ha tenuto la sinistra socialista fuori del governo: mi è parso più duro Fabrizio Cicchitto che il comunista Gerardo Chiaromonte. Comunque — conclude il ministro del bilancio — il governo mi pare rinsaldato, sia sul piano economico, sia su quello politico».

A. C.

ANALISI DEI RAPPORTI FRA LE PARTI SOCIALI IN ITALIA

Per gli industriali conflitti distruttivi

SANTA MARGHERITA LIGURE — La conflittualità sociale e politica sta disgregando l'Italia. Il grido d'allarme viene dal convegno organizzato dalla Federindustria Liguria e dai comitati regionali di giovani imprenditori dell'industria ligure, lombarda e piemontese i cui lavori si sono conclusi ieri. Tema del convegno è: «Conflittualità: è razionale la contrattazione in Italia?» ed è su questo punto che si sono basati molti degli interventi.

«Questa esasperata conflittualità sfugge alle vecchie analisi socio-politiche — ha detto il prof. Filippo Peschiera, direttore della scuola di formazione superiore, nella sua relazione introduttiva, davanti a un pubblico attento e numeroso di operatori economici del triangolo industriale —. Il conflitto in Italia ormai disgrega le classi, le categorie, i gruppi. E lo sanno bene i sindacati e i partiti costretti a inseguire una molteplicità di interessi che tendono sempre di più a suddividersi, a frantumarsi, a polverizzarsi».

Secondo il prof. Peschiera, è troppo semplicistico liquidare la domanda di pace e di concordia che proviene da ogni parte della società italiana con la parola «riflusso». «Quello che avviene in tante imprese minori in Italia, dove imprenditori, sindacati, lavoratori gestiscono il conflitto industriale, che pure in queste imprese è presente, con una volontà sostanzialmente costruttiva — ha insistito Peschiera — è un segno di questa volontà positiva che si fa strada nel paese».

Molte polemiche sono state provocate dall'analisi delle cause della crisi delle relazioni sindacali fatta da Walter Mandelli, presidente della Federmeccanica. Secondo Mandelli, queste cause sono di natura essenzialmente ideologica, perché «una parte del sindacato ritiene possibile fare la rivoluzione attraverso il dissolvimento dall'interno del sistema, un'altra parte invece, riscopre le virtù del pauperismo e dell'egualitarismo».

La risposta che proviene da quella parte del sindacato che accetta il sistema sarebbe comunque di tipo illuministico, in quanto secondo il presidente della Federmeccanica, propone soluzioni astratte che non tengono conto dei vincoli entro i quali l'impresa si trova a operare.

L'esplicito attacco al sindacato mosso dal presidente della Federmeccanica è stato accolto da Bruno Trentin, segretario confederale della Cgil. «Non credo che il problema stia nei termini esposti da Mandelli — ha detto Trentin — anch'io potrei dire che vi sono frange estremistiche nella Confindustria. Il punto è che le decisioni devono essere più ponderate e sdiscusse tenendo conto della segmentazione degli interessi. Invece in questo modo viene annullata ogni possibilità di dialogo».

•

Terroristi rivendicano un attentato a Torino

TORINO — Con una telefonata fatta in mattinata, alla redazione torinese dell'Ansa, un uomo dalla voce giovanile — che ha affermato di parlare a nome dei «Nuclei comunisti territoriali» — ha rivendicato l'attentato dinamitardo fatto l'altra notte contro gli uffici dell'agenzia immobiliare «Casalegno», in corso Regina Margherita. «Questo fa parte — ha aggiunto — della nostra campagna contro l'equo canone durante la quale abbiamo già colpito l'Uppi e le agenzie Grimaldi e Riva».

Lo sconosciuto ha quindi annunciato: «Il nostro gruppo di fuoco prenderà il nome di Roberto Pautasso, in onore del compagno caduto il 21 dicembre 1979 in Valle di Susa, nella sparatoria con i carabinieri».

A conferma della veridicità delle sue asserzioni, il sedicente esponente dei «Nuclei comunisti territoriali» ha affermato infine che la pistola con la quale erano rimasti feriti, in quell'occasione, due carabinieri, era «una beretta cal. 7,65 con proiettili blindati Gls. La stessa — ha concluso — che ha ucciso il guardiano della «Framtek» di Settimo torinese, Carlo Ala.

ESTRAZIONI DEL LOTTO

BARI	23	22	6	58	19
CAGLIARI	32	9	3	46	76
FIRENZE	82	34	74	51	61
GENOVA	90	54	10	79	20
MILANO	42	12	85	4	38
NAPOLI	24	50	45	55	58
PALERMO	2	62	85	47	83
ROMA	28	40	68	52	16
TORINO	34	65	71	30	82
VENEZIA	13	68	65	74	53

Colonna «Enalotto»

1 X 2 2 X 1 1 1 X 1 X X

ROMA — Il servizio Enalotto, gestione del Coni, comunica i dati provvisori del concorso n. 27 del 5 luglio: ai dodici 4 milioni 585.000 lire, agli undici 185.700 lire, ai dieci 19.000 lire. Il montepremi è di 424 milioni 177.839 lire.

LE DICHIARAZIONI DEI PORTAVOCE DELL'AZIENDA E DEL SINDACATO

Minacce di sciopero generale dopo la rottura tra Fiat e Flm

TORINO — Un portavoce della Fiat ha rilasciato ieri mattina una dichiarazione sulla interruzione delle trattative tra l'azienda e la Flm per il contratto integrativo avvenuta nella notte di venerdì dopo un lungo incontro ristretto tra il responsabile delle relazioni industriali dell'azienda, Cesare Annibaldi, e i tre segretari della Flm Veronese, Sabattini e Morese.

Nell'incontro le due delegazioni ristrette hanno discusso e valutato negativamente le rispettive proposte per affrontare i problemi della Fiat e per la ricerca di soluzioni alternative ai licenziamenti.

«Non si comprende questo atteggiamento di rifiuto responsabile — ha detto il rappresentante dell'azienda — di frote alla gravità e urgenza dei problemi e all'esigenza di approfondirli per rendere possibile la ricerca di soluzioni. Questa interruzione — ha aggiunto — cade nel momento in cui il tentativo di approfondimento è appena iniziato. Ipotizza una ripresa affidata a novità sostanziali che dovrebbero emergere dall'azienda. Ci domandiamo — ha concluso il portavoce della Fiat — quali novità sostanziali possano emergere se non quelle scontate e connesse alla gravità della situazione».

Da parte sua la delegazione ristretta della Flm — che a conclusione dell'incontro con Annibaldi, ha preso la decisione di interrompere le trattative per il contratto integrativo (ma l'argomento in discussione, come è noto, erano i licenziamenti e le possibili alternative) — ha emesso un comunicato con il quale spiega l'iniziativa.

Nella nota vengono ribadite le affermazioni fatte, subito dopo la riunione, dai segretari della Flm Veronese, Sabattini e Morese. «La Fiat vuol procedere ai licenziamenti, sia per i problemi di mercato, che in relazione al quadro di ristrutturazione sul quale l'azienda vuol fondere la propria prospettiva si legge nel comunicato.

La Flm, quindi, dopo aver ribadito che «i problemi della Fiat del settore auto debbono essere affrontati urgentemente». Ripropone la «piattaforma» per il contratto integrativo «che getta le basi per una prospettiva di rilancio, affrontando le stesse questioni della produttività».

Il sindacato, a questo punto, chiede alla Fiat «di definire una strategia a tempi medi e lunghi, e la accettazione di un rapporto tra le sue scelte e quelle di un piano generale di settore che chiami in causa un ruolo programmatorio dello Stato». Il sindacato poi ribadisce che le sue proposte (cassa integrazione, blocco del turn-over, mobilità interna) sono sufficienti per affrontare i problemi «di mercato e di riorganizzazione».

La «colpa» della interruzione delle trattative, viene quindi attribuita dai sindacati «alla posizione assunta dalla Fiat». Per la Flm, inoltre, considerato che i problemi aperti dalla Fiat «coinvolgono non a caso un numero crescente di aziende» è necessario che «il movimento operaio nel suo complesso faccia pesare con prime opportune iniziative la propria decisione nei confronti dell'impresa e del governo».

In questo contesto si inseriscono le due ore di sciopero negli stabilimenti Fiat della prossima settimana, probabilmente mercoledì e giovedì, e la riunione fissata per mercoledì del direttivo nazionale della Flm «per decidere — conclude il comunicato — lo sciopero generale dei metalmeccanici».

Freddo e neve in Alto Adige

BOLZANO — L'estate altoatesina non è ancora cominciata. I meteorologi dicono che sia alle porte, ma anche questa settimana è stata caratterizzata da un tempo bizzarro e balzano. Freddo e caldo, sole e pioggia (e in montagna anche qualche spruzzata di neve a duemila metri di quota) si sono alternati guastando le escursioni.

Il tempo che farà

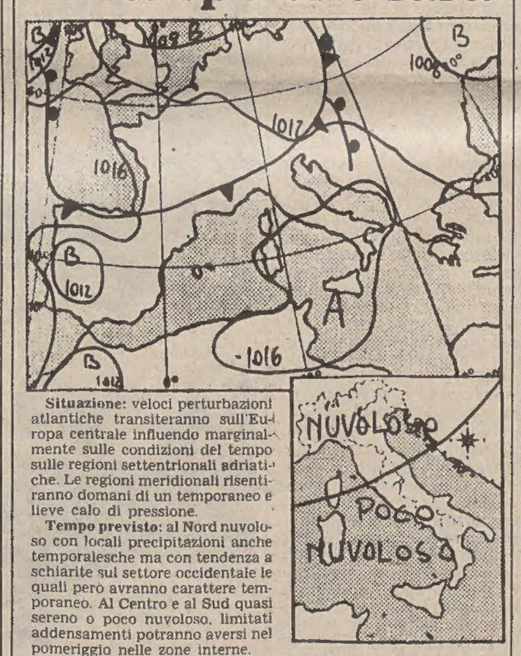

Situazione: veloci perturbazioni atlantiche transiteranno sull'Europa centrale influendo marginalmente sulle condizioni del tempo sulle regioni settentrionali adriatiche. Le regioni meridionali risentiranno domani di un temporaneo e lieve calo di pressione.

Tempo previsto: al Nord nuvoloso con locali precipitazioni anche temporalesche ma con tendenza a schiarite sul settore occidentale le quali però avranno carattere temporaneo. Al Centro e al Sud quasi sereno o poco nuvoloso, limitati addensamenti potranno aversi nel pomeriggio nelle zone interne.

Temperatura: senza notevoli variazioni al Nord; in lieve aumento al Centro-Sud.

Mari: poco mossi.

Temperature minime e massime di ieri: Trieste 19, 26; Venezia 16, 24; Bolzano 15, 27; Verona 16, 26; Milano 17, 26; Torino 16, 25; Cuneo 15, 20; Genova 19, 22; Bologna 16, 27; Firenze 15, 27; Pisa 16, 25; Ancona Falconara 16, 28; Perugia 15, 23; Pescara 14, 28; L'Aquila 12, 25; Roma Urbe 12, 27; Roma Fiumicino 14, 26; Campobasso 14, 22; Bari 13, 26; Napoli 14, 24; Potenza 12, 22; Santa Maria di Leuca 18, 24; Reggio Calabria 20, 26; Messina 23, 27; Palermo 19, 26; Catania 24, 28; Alghero 15, 26; Cagliari 25, 28.

Sip

ria senza precedenti, e quindi ancor più decisi a dar battaglia ai nuovi aumenti.

In mezzo, il governo, preso tra l'incudine e il martello di un atto di forza assolutamente impopolare nei confronti degli utenti. Non è facile fare delle previsioni, anche perchè è questo il primo caso di insubordinazione collettiva a delle misure approvate dal governo e poi dichiarate illegittime da un tribunale amministrativo.

Sicuramente la società dei telefoni farà il ricorso che la legge le consente al Consiglio di Stato, ma quest'ultimo potrà anche convalidare la sentenza emessa dal Tar. E allora? In questo caso, se anche il Consiglio di Stato riconoscerà illegittimi gli aumenti Sip, il gettone telefonico tornerà al vecchio prezzo (50 lire) e le bollette già pagate dovranno essere parzialmente rimborsate all'utente.

Ma vediamo più da vicino cos'è successo al Tar di Roma. Il ricorso era presentato dai «Comitati di coordinamento per la difesa degli utenti e autoriduttori Sip», dall'Associazione utenti telefonici, e dalla signora Dora Vitrani, abbonata al telefono, che si era costituita in proprio nel giudizio.

I ricorrenti erano rappresentati dagli avvocati Rienzi, D'Inzillo, Canestrelli e Lo Mastro, i quali nel gennaio scorso avevano chiesto al Tar una dichiarazione di sospensiva del decreto, respinta dai giudici i quali, peraltro, avevano rimesso ogni decisione al meriot.

Il ricorso, dunque, è stato discusso venerdì; la Sip si era costituita col patrocinio del prof. Antonio Sorrentino, il quale ha sostenuto, in particolare, il «difetto di legittimazione» dei Comitati per la difesa degli utenti» e dell'kAssociazione utenti telefonici. Per il governo, è intervenuto nella discussione il sostituto avvocato dello Stato, Giorgio Azzariti, per sostenere la piena legittimità degli aumenti concessi all'azienda telefonica.

Queste tesi sono state vivacemente contrastate dai ricorrenti che, fra l'altro, hanno ricordato come i «bilanci tipo» in base ai quali la Sip ha ottenuto più volte pesanti rincari delle tariffe, siano stati contestati in Parlamento e ritenuti falsi dalla magistratura ordinaria, che fra l'altro (tribunale di Roma — VII sezione penale) ha condannato l'ex direttore generale dell'azienda telefonica, ingenger Dalle Molle, ritenendolo responsabile, appunto, di falso in bilancio.

I «Comitati per la difesa degli utenti telefonici» hanno diffuso dopo la sentenza questa dichiarazione: «Siamo soddisfatti, come rappresentanti degli utenti, per l'esito della vicenda giudiziaria; ma siamo avviliti, come cittadini. Ancora una volta, infatti, è provato che l'arroganza del potere non consente al Parlamento alcun effettivo controllo sulle aziende private, lasciando che la società venga depredata di reddito per fini oscuri e diversi dalla "necessità" di sviluppare il servizio pubblico. Rileviamo, comunque, che a questo punto anche la magistratura ha dimostrato che la crisi del servizio pubblico telefonico non ha niente a che vedere con i mancati aumenti delle tariffe, che invece non dovevano essere affatto disposti».

A. C.

CONTINUA LO SCIOPERO DEI RIMORCHIATORI

Sono 52 le navi ferme a Venezia

VENEZIA — Quarantadue navi sono bloccate all'ingresso del porto di Venezia e altre dieci alle banchine in seguito allo sciopero del personale dei rimorchiatori che si protrae da dieci giorni. Tutte le navi sono di grossa stazza, hanno quindi bisogno per ogni manovra all'interno del porto dell'ausilio dei diciotto rimorchiatori in dotazione a Venezia.

Complessivamente sono 250 i dipendenti della Panfido, la società dei rimorchiatori; in sciopero sono attualmente gli autonomi che rappresentano l'80 per cento del personale. La piattaforma rivendicativa prevede la riduzione dell'orario di lavoro, l'abrogazione di alcune leggi sulla marineria, l'abolizione dello straordinario. Secondo la società, se fosse completamente accolta, i costi salirebbero del cento per cento.

Le prospettive di una intesa sono lontate. Proprio venerdì gli autonomi hanno proclamato altre 72 ore di sciopero, anche se per domani è prevista la ripresa delle trattative. Da martedì, poi, sono annunciate altre 49 ore di sciopero da parte dei confederali.

Il danno per l'economia portuale è notevole; gli agenti marittimi parlano di un costo giornaliero per nave di 25 milioni.

GUIDA ALLA DIFESA DEL RISPARMIO

La bilancia dei pagamenti

Abbiamo sinora esaminato nel corso di questi incontri settimanali diversi argomenti, alcuni anche strettamente tecnici ma importanti, perché ci permettono di ottenere una migliore informativa e una maggiore comprensione del variare dei fenomeni economici, alle volte anche un efficace campanello d'allarme per un più razionale impiego del nostro capitale.

Gli articoli che sono apparsi sul tasso di sconto, sul prime rate, sul credito d'imposta, sul tasso d'interesse rispondono a questa logica di consulenza finanziaria, cui ciascuno può ricorrere, per risolvere, nel modo più professionale possibile, i propri problemi d'investimento e di risparmio.

I dati, pubblicati questa settimana, sul passivo di maggio della nostra bilancia dei pagamenti, ci danno l'occasione per chiarire anche questo concetto, che, in effetti, può risultare ostico alla maggior parte del pubblico. La bilancia dei pagamenti è un conto dove vengono registrate sistematicamente tutte le transazioni economiche che si verificano tra una nazione e il resto del mondo. È quindi un documento che serve a informare il pubblico e le autorità di governo sulla posizione economica internazionale del paese.

La bilancia dei pagamenti si suddivide in due settori:

— i conti delle partite correnti, che comprendono le importazioni e le esportazioni di merci, dette voci visibili (bilancia commerciale), le importazioni ed esportazioni di servizi, dette voci invisibili, (cioè i noli, il turismo, i redditi da investimenti esteri ecc.) le donazioni e le rimesse degli emigranti.

— I conti dei movimenti di capitale e di oro, che registrano i cambiamenti della posizione debitoria e creditoria del paese, dovuti a prestiti internazionali, investimenti all'estero e dall'estero, crediti e debiti bancari, trasferimenti di oro e valute pregiate.

Abbiamo due versioni della bilancia dei pagamenti: quella valutaria che rileva i pagamenti e gli incassi in valuta; quella economica, che registra le diverse operazioni al momento della loro effettuazione, anziché del loro regolamento valutario. La differenza tra i due dati è quindi rappresentata, nello stesso periodo, dai crediti commerciali cioè da quelle operazioni in cui il regolamento valutario non avviene al momento della consegna delle merci.

La bilancia valutaria viene preparata mensilmente dall'Uic (Ufficio italiano cambi), organo ufficiale preposto al controllo dei cambi nel nostro paese, e desunti dalle segnalazioni delle banche agenti per conto dell'ufficio. La bilancia economica è compilata invece dalla Banca d'Italia, su base annuale e trimestrale, e si elabora sui dati doganali raccolti dall'Istat. Le transazioni registrate sono espresse al valore Fob (Free on board), cioè al netto di spese di trasporto e spedizione.

Il raggiungimento del pareggio nei conti con l'estero è un obiettivo primario: un forte disavanzo della bilancia dei pagamenti è indice di impoverimento dell'economia e le autorità monetarie sono costrette a dar fondo alle riserve valutarie per sanare il deficit. L'eccesso di domanda di valuta straniera, per far fronte ai pagamenti delle importazioni, influisce negativamente sul tasso di cambio della moneta nazionale. Un avanzo dei conti con l'estero, al contrario, tende a rivalutare il cambio, aumentare le riserve valutarie e la base monetaria all'interno del paese. L'importante, per una nazione, è di raggiungere un certo equilibrio nella bilancia dei pagamenti, specie nella bilancia commerciale, senza tuttavia comprimere le importazioni necessarie allo sviluppo dell'economia interna.

Per quanto riguarda il risparmio finanziario, ecco gli indici alla data del 2/7 (fonte Ufficio studi Fideuram).

INDICI FINANZIARI: (base 100 all'1.1.1980)

	25/6	2/7
Deposito bancario	104.91	105.11
Bot	107.38	107.62
Cct	106.49	107.35
Azioni	132.51	130.26
Fondi comuni mobiliari	117.37	117.06
Indice generale	113.73	113.48

La novità di questa settimana è l'innalzamento di un punto in percentuale dei tassi passivi del deposito bancario. Nei reddito fisso i Cct a due e tre anni hanno diminuito la cedola dal 7,70% al 7,30%, per cui per i prossimi sei mesi ci sarà una riduzione del rendimento di questi titoli.

Il reddito variabile (sia azioni che fondi comuni mobiliari) è in fase di consolidamento, peraltro prevedibile, dopo i brillanti risultati della scorsa settimana. Per quanto riguarda le gestioni di reddito fisso, la riduzione del tasso del Cct biennale e triennale, in quanto prevista per lo stesso meccanismo di adeguamento del tasso, ha avuto un effetto molto limitato, appunto per effetto della gestione.

Flavio Fontanot

Lira: sono possibili difese «interne»

VILLACO — *Il «no» alla svalutazione ufficiale della lira è stato sottolineato favorevolmente da fonti bancarie e politiche europee che hanno posto in evidenza che la svalutazione costituisce una manovra eccezionale, quando non vi sono altri mezzi per frenare lo scivolamento di una moneta. Rileva il «Capital» (Das Deutsche Wirtshaftsmagazin) che ogni svalutazione comporta una lunga serie di assestamenti nei sistemi economici interni, richiedenti tempi medio-lunghi durante i quali risulta difficile frenare certe spinte eversive sul profilo economico.*

Del resto — sottolinea la rivista — s'è visto che la Svezia dopo una prima svalutazione dell'ottobre 1976 è stata costretta a svalutare altre due volte, senza raggiungere gli obiettivi prefissati. Per il «Capital» una politica valutaria intelligente è stata attuata dal Giappone con una sottovalutazione non ufficiale dello yen rispetto al dollaro, che però nell'arco di un anno ha permesso ai grandi complessi economici della nazione asiatica di riprendere fortemente il mercato dell'esportazione, come è visibile dalla rinascita cantieristica, da quelle delle acciaierie, dell'auto-moto, dell'elettronica ecc.

IL Giappone è riuscito a frenare le tendenze salariali ponendole al di sotto del coefficiente di produttività procapite. Il collegamento salari-produttività ha costituito uno dei punti di forza della politica valutaria nipponica.

Rileva il «Managementheute» che il D. Mark ha iniziato la sua ascesa nel marzo 1961, quando, con la prima rivalutazione, portò il dollaro a 4 D. Mark. Dopo otto anni, la Bundesbank dette l'avvio alla seconda rivalutazione arrivando a 3,66 marchi per dollaro. La terza rivalutazione (dicembre 1971) e la quarta (marzo 1973) portarono il marco rispettivamente alle quote di 3,22 e di 2,83 marchi per dollaro. Nel febbraio del 78, il marco raggiunse il massimo di rivalutazione con 1,95 unità per dollaro. E nello stesso anno, la Bundesbank riuscì ad istituire una specie di «serpente» monetario con lo yen. Per ottenere questi risultati, la Germania riuscì ad equilibrare il rapporto salari-produttività, lasciando poi che il marco di sistemasse su livelli superiori, e, difatti, già nel maggio del '78 si notò che il marco si era portato a 2,245 per dollaro, perché la quota di 1,95 venne considerata troppo pericolosa per le esportazioni.

In simpatia con il marco agì anche lo scellino austriaco, che si agganciò alla moneta del cugino tedesco nel dicembre 1971, con l'atto governativo del «Realignment Leitkurseen», in base al quale la National Bank di Vienna rese noti i cambi ufficiali con le più importanti monete del mondo.

Allora venne fissato il rapporto di 4 scellini per ogni cento lire, rapporto che è oggi attorno a 1,509, con una perdita secca per la lira del 63 percento. L'Austria adottò il sistema tedesco del rapporto salari (cioè costo del lavoro in genere) con il coefficiente della produttività, il tutto in correlazione con i prezzi all'ingrosso delle importazioni.

Una svalutazione molto intensa, quella del Brasile, è motivata — scrive l'«ifo-schnelldienst», dal diverso valore che ha il cruzeiro rispetto alle condizioni di vita della più grande nazione latino-americana e dal nuovo sistema industriale-agrario proiettato verso l'esportazione (cantieri, terzi al mondo, caffè primo, soia secondo, minerali vari al quinto posto assoluto, salari molto bassi per eccesso di manodopera disponibile).

Ma una moneta come la lira può essere difesa (come scrive il «Managementheite») con metodi interni, vale a dire con il coordinamento «costi-produttività», dato che nulla si può fare nei riguardi delle materie prime d'importazione. Il deterioramento italiano è precipitato subito dopo il 1978; difatti — scrive la «Salzburger Wirtschaft» — nel '78, l'Italia figurò al sesto posto fra i paesi esportatori di tutto il mondo, dopo gli Usa, la Rft, il Giappone, la Francia e la Granbretagna, precedendo l'Urss (che è una nazione dalle riserve naturali illimitate).

La stampa tedesca riconosce che le idee del tripartito al governo sono indirizzate verso obiettivi giusti sotto il profilo del rapporto economia-finanza-esportazioni, sempre che il costo del lavoro mantenga un coefficiente inferiore a quello del tasso di produttività.

Dante Lunder

Peggiora il conto con la Cee

ROMA — Il commercio italiano con gli altri paesi della Cee è in rotta di costante deterioramento. Da sei mesi i conti si chiudono in passivo per il nostro paese, mentre fino a dicembre dell'anno scorso le chiusure con saldo attivo erano una regola costante e quasi immutabile. Nei primi quattro mesi del 1980 (ultimi dati Istat) il passivo per l'Italia è salito a poco meno di 1.423 miliardi di lire, laddove un anno fa il saldo era stato attivo per oltre 400 miliardi.

Il ribaltamento è cominciato appunto nel gennaio scorso, che si chiuse con un passivo per l'Italia di 356 miliardi di lire (+64 miliardi un anno prima) e da allora non ha fatto che crescere, fino a quadruplicarsi al termine dei primi quattro mesi dell'anno.

Da gennaio a tutto aprile il deficit della bilancia commerciale italiana con i paesi della Cee riguarda sei paesi su otto. Il passivo è di 463,5 miliardi di lire con la Francia, di 442 miliardi con la Germania, 354 miliardi con l'Olanda, 223 miliardi con Belgio e Lussemburgo, 89 miliardi con la Danimarca.

Quadrato

di potere, la gestione di fatto dei proventi della nuova tassazione».

Da segnalare, infine, l'invio di un telegramma da parte del segretario nazionale della Acli, Villa, al leader della Cgil Luciano Lama. Nel messaggio Villa ha espresso al sindacalista comunista la sua solidarietà per la strenua difesa delle decisioni degli organi unitari criticata invece dal Pci.

U. C.

LA MIA TRIESTE REMOTA

Con Quarantotti Gambini

di Oliviero Honorè Bianchi

COME già nel mio testo precedente, anche nell'odierno mi rimetto a una breve nota di memoria ispirata dall'incontro con alcuni tra i nostri grandi scrittori scomparsi. Ed ecco, dopo l'evocazione di Umberto Saba, quella più vicina, e quindi ancor più nitida e commossa, di Pier Antonio Quarantotti Gambini.

Ma vorrei circoscriverla e centrarla dentro l'angolatura tutta particolare del Quarantotti conversatore, anzi del conversatore a tu per tu, confidenziale. Una scelta solo in apparenza di rilievo secondario; avallata comunque dalle ragioni personali e fortuite cui accennerò subito.

Riduco al minimo il richiamo ai nostri primi incontri, così lontani e fuggevoli che lo specchio emotivo della reminiscenza ne trae a malapena irrilevanti immagini. C'incontrammo giovinetti nel salotto-redazione di un perio-

P. A. Quarantotti Gambini

dico letterario triestino oramai dimenticato. Io vi arrivavo col rotolino di un articolo o di una novella; Pier Antonio invece col rotolino (incredibile ma vero) di una o più poesie, e proprio in versi metrici e rime. Poi ci perdemmo di vista. Successivamente ancora la nostra amicizia prese consistenza, ma assunse e mantenne questa curiosa particolarità: pur essendo coetanei e appartenenti entrambi all'ambiente letterario triestino, che ci aveva visti esordire, i nostri incontri risultarono sempre saltuari e spaziati nel tempo. Il motivo è esplicito: nel periodo in cui egli visse a Trieste io abitavo a Udine, e più tardi, gli anni della sua residenza veneziana coincisero con il mio ritorno a Trieste.

Ma forse devo proprio a tale circostanza — quasi per una compensazione riparatrice — se ora posso enucleare il mio intervento su quel preciso aspetto di Quarantotti conversatore intimo. Vedendoci così di rado, erano tante le informazioni e notizie del nostro scambievole aggiornamento, che i colloqui furono spesso lunghissimi, protratti per ore. Quindi nelle condizioni ideali per consentire un'osservazione compiuta e penetrante. E poiché tutt'e due — come lo confermano le nostre pagine inventive — abbiamo sempre accordato un'assoluta preminenza ai valori psicologici nel rilievo di quanti avvicinavamo, è implicito che quell'attenta osservazione nei nostri colloqui fosse reciproca. Me lo provarono, talvolta, certe sospese pause nel dialogo, una maliziosa luce negli occhi che frugavano, impalpabili moti intuitivi sul volto cordiale; e il bello si è che ci accade anche, tacendo, di sorridere insieme, quasi a dirci, affettuosamente divertiti: «Bada che ho ben capito che tu hai capito».

Allora, com'era che mi apparve in realtà Pier Antonio conservatore a tu per tu?

Di solito, nel qualificare un parlatore che piace, l'aggettivo d'obbligo è brillante, o addirittura affascinante. Orbene, Pier Antonio non era per nulla brillante, affascinante. Ad un ascoltatore superficiale o distratto poteva anzi apparire un po' lento, monotono, e in qualche occasione troppo suasivo e compiaciuto. Ma sarebbero state impressioni errate. Il giudizio da dare in proposito è diverso. Quarantotti era fuor di dubbio un conversatore di rara efficacia, di sicura e duttile comunicativa; e ciò, direi, per merito prevalente di una pressoché impercettibile assorbenza, per capillare e filtrata penetrazione persuasiva. Risaltavano comunque evidenti le qualità specifiche del suo modo di parlare: semplicità, chiarezza, senso del discorso, infallibile scelta degli elementi essenziali, sia descrittivi che interpretativi, prensile acutezza del rilievo psicologico, di volta in volta riferito alle persone, ai fatti, ai climi d'ambiente; ma soprattutto colpiva l'innata e inconfondibile capacità evocatrice, che lo portava, senza sforzo e con minimi mezzi, ad autentiche e magistrali reviviscenze.

Solitamente egli parlava pacato e lento, il tono quasi dimesso, talora mormorato, sussurrato, con pause frequenti, piene della espressiva mutevolezza dello sguardo e del viso, valendosi poco o nulla del gesto e della concitazione. E tuttavia la materia ch'egli andava svolgendo — con dentro tipi, vicende, paesaggi — subito prendeva corpo, assumeva per l'ascoltatore consistenze visive, auditive e fin percettive, nel senso di un'emozione intima.

Tutta qui, a mio parere, la personalissima suggestione di Pier Antonio conversatore; ed è indubbio ch'essa specchiava, infatti, gli inconfondibili pregi del narratore di razza ch'egli era. Tant'è vero che in qualche momento si poteva finanche sospettare, da parte sua, talune compiaciute amplificazioni di esplicita natura narrativa, forse nel sollecito di un invincibile stimolo interiore.

Fatto sta che di quei nostri lunghi incontri, di quelle chiacchierate interminabili, l'impressione ultima e riassuntiva è appunto quella che ho tentato di riferire. Ricordi più particolareggiati su persone ed episodi del suo confidente discorrere, ancor oggi mi evocano di colpo, con incisiva fedeltà, il timbro della sua voce, la luce degli occhi, le alterne espressioni del viso; e subito, come sovrapposta, la conseguente evidenza realistica che ne scaturiva, quasi di un film proiettato nel vuoto, tra noi: lui che raccontava e io che lo stavo ascoltando.

Qui vorrei almeno inserire un esempio dimostrativo, pur consapevole dell'azzardo che tale proposito comporta. A me, infatti, non è consentito che di riportare in sintesi una specie di «estratto» di quel suo inimitabile saper raccontare. Manca il più, l'essenziale: la sua voce, il tono, le parole.

Scelgo di proposito il racconto di un fatterello minimo, quasi irrisorio. Ma è appunto su tale piano che il vero narratore gioca le sue carte d'eccellenza; a confermarlo basterebbe, uno per tutti, l'esempio incomparabile di Cecov.

Fu nell'immediato secondo dopoguerra che Pier Antonio mi descrisse l'incidenti no occorsogli durante un allarme in un rifugio antiaereo di Trieste. Giuntovi per tempo, e in previsione di una prolungata permanenza, gli era riuscito di sedersi su qualcosa di molto basso, quasi a terra; senonché, l'eccessiva calca lo aveva presto costretto ad accucciarsi, a raggomitolarsi, il mento sui ginocchi. In tale stato di costrizione, reagendo urbanamente nei confronti di un ometto che lo stava calpestando, si vide aggredire da costui con estrema irruenza. Quanti conobbero Pier Antonio sanno ch'egli non era uomo da attaccar lite con estranei, per futili ragioni; pertanto fece l'impossibile pur di smorzare ed eludere l'alterco. Ma invano. Perse le staffe, il collerico omino (anche per la gente che intorno si godeva lo spettacolo) sembrò risoluto a menar le mani. Allora a Pier Antonio toccò alzarsi, ma per la posizione a terra, nella calca, non fu cosa agevole e gli occorse un po' di tempo. Tutti sappiamo quali fossero la statura e la presenza fisica di Quarantotti. «Non finivo più di alzarmi», mi raccontava; e la constatazione rifletteva non già il suo punto di vista, bensì invece quello del piccolo energumeno, sbalzato di colpo dentro la spirale di un'apprensiva stupefazione. Infatti, mentre Pier Antonio «non finiva più di alzarsi», gli era facile registrare sulla faccia dell'ometto, nel precipitoso decrescere della sua aggressività, una caleidoscopica successione di stati d'animo e insieme di colori, che dal vermiglio dell'ira sfumarono rapidi sino al pallor livido dello sbigottimento e del terrore. «Mai visto niente di simile su una faccia d'uomo, e così da vicino» Pier Antonio concludeva; e ricordo nella sua voce una sorprendente inflessione penosa, quasi amara, piena di struggimento compassionevole. L'iracondo ometto, che non gli arrivava al taschino della giacca, sgusciò via, tra impietosi commenti e risate, sparì nella calca.

Un incidente banale, un episodio da nulla, ma riferito da Quarantotti Gambini prendeva risalto e densità di cosa vista con i propri occhi, integra nei suoi valori descrittivi e insieme nella sua consistenza psicologica; insomma faceva già racconto, quasi fosse stampato. Tant'è vero che ancora oggi, a tale distanza d'anni, mi sembra di esserci stato anch'io, quel giorno, nel rifugio antiaereo a Trieste; e quell'omino mai conosciuto, quella sua faccia mai veduta, è come se li avessi visti e conosciuti da sempre.

Oliviero Honoré Bianchi

Cortina ricorda Gianna Manzini

CORTINA — Il Circolo Stampa Cortina in collaborazione con la Magnifica Comunità d'Ampezzo e con gli Enti locali, organizza per giovedì 14 agosto, una grande manifestazione commemorativa «Omaggio a Gianna Manzini».

Ricordare Gianna Manzini è un dovere che va oltre le pure ragioni contingenti. Amica di Cortina, le ha dedicato pagine liriche e penetranti, le più belle forse, che siano mai state scritte sulla nostra conca.

Fulcro della manifestazione sarà un convegno critico che si svolgerà, alle ore 18, alla Terrazza Cortina, con la partecipazione di Geno Pampaloni e Giancarlo Vigorelli.

Sempre nelle sale della «Terrazza Cortina» sarà allestita una mostra bibliografica che presenterà anche fotografie e scritti autografi della scrittrice. IL Circolo Stampa Cortina curerà inoltre l'edizione di un «quaderno», che riporterà gli atti del convegno, saggi critici e pagine sparse della Manzini, dedicate prevalentemente a Cortina.

Il manifesto e gli inviti che propaganderanno la manifestazione riporteranno un ritratto della illustre scrittrice, opera della pittrice Alis Levi.

Il Circolo Stampa Cortina ha voluto ricordare Gianna Manzini perché considera meriti un «ritratto in piedi», che resti per sempre a fare compagnia agli amici cortinesi.

CATHERINE SPAAK INTERVISTA PER NOI IL «REGISTA CON GLI STIVALI»

Blasetti: il sapore degli «ottanta»

«La vita è fatta di due cose fondamentali: l'amore e il lavoro, ma l'unico sogno che vorrei ancora realizzare è di non rincretinire mentre seguito a lavorare»

ROMA — *Premetto che sarò incapace di distacco riguardo al ritratto che sto per fare. Alessandro Blasetti è stato davanti a una moviola in sala di montaggio anche l'altro giorno che aveva compiuto ottant'anni. Sta preparando uno special sulla mostra di Venezia, ha da poco terminato un filmato intitolato «Il mio amico Pietro Germi», che vedremo alla televisione in due puntate; sarà Germi stesso a commentare i suoi film perché Blasetti, pazientemente, è andato a cercare le interviste del suo amico, le sue dichiarazioni, e, con amore e rispetto, lentamente, ha legato i fili dei suoi ricordi per regalarceli.*

Alessandro Blasetti si alza ogni mattina alle sei con la stessa voglia di vivere e di lavorare che lo ha accompagnato per tutti questi anni, e negli occhi il medesimo ardore, le stesse stelle vellutate e lucenti. Ha conservato un candore un po' naïf, frutto rarissimo della maturità conquistata con consapevole rigore, lontano dalla morsa dei rimpianti, dalle acidità, dai sogni infranti di celluloide. Ha quella forza che va oltre il fisico snello, la sua classe, il suo fare imponente, una forza che gli esce da dentro come una colonna di cristallo e t'incanta, ti trascina. La sua tenerezza ti fa venire gli occhi lucidi, e la sua semplicità ti cattura mostrandoti l'essenza delle cose. Grazie Alessandro e tanti teneri auguri.

— Cosa rappresenta per te compiere ottant'anni?

«Da un certo punto di vista è una ragione per ringraziare mia madre, mio padre che mi hanno fatto un organismo sano. Vivere è indubbiamente importante e bello, è un grande miracolo che bisogna apprezzare giorno per giorno; momento per momento, in modo che la vita non scappi, non se ne vada via di corsa, saper trovarsi a dire che è passata senza averla assaporata, valutata, gustata. Compiere ottant'anni però è anche l'avviso, il saluto che la vita dà e al quale sei costretto».

— Che cos'è che ti mantiene sempre attivo, pieno di vitalità e di fascino?

«Fascino? Lasciamo andare, attivo sì, è la volontà di lavorare, perché la vita è fatta di due cose fondamentali: l'amore e il lavoro. Dell'amore io mantengo quello che ho e di cui sono stato beneficiato dalle circostanze della vita, ma ho chiuso. Per il lavoro posso seguitare e sto seguitando».

— Hai ancora un sogno da realizzare?

«Sì, non rincretinire mentre seguito a lavorare».

— Il cinema per te cosa è stato e cosa continua a essere?

«Il cinema ha rappresentato tutto, per me è la manifestazione, l'essenza dello spettacolo, e così è stato finché non è arrivata la televisione, la quale non ha fatto altro che trasporre in termini più contemporaneamente vasti quella che è la diffusione, la grande propaganda che un'opera ha attraverso il cinema. Il cinema è un'arte fra le più moderne e complesse, io mi sono innamorato del cinema settant'anni fa, quando vedevo i primi film nel mio collegio di Spello; allora ho fondato la prima rivista italiana di cinematografo, "Lo schermo", e radunai il primo gruppo di uomini intellettuali del cinema, uomini come Francesco Pasinetti, Umberto Barbaro, Aldo Vergano, e nacque così la mia prima produzione, il film "Sole" che riuscì a fare con il concorso dei lettori, di questa mia pubblicazione e anche con il concorso dei nostri risparmi. Per me fu lo sfogo, a ventinove anni, di questo mio desiderio di fare il cinema; sfogo che era presente in me da dieci anni».

— C'è fra i giovani registi qualcuno che ti somiglia?

«Non auguro a nessuno di somigliare a un altro».

— C'è qualcosa che vorresti non aver mai fatto?

«Tante cose, ma in pratica nessuna. Anche gli errori servono come esperienza, come correzione per il lavoro successivo, non vorrei aver fatto tutte cose ben fatte, utili di cui fregiarmi. Tra quel che ho fatto, il nero e il bianco, è il nero che è servito per migliorare il bianco».

— Quanti film che volevi fare sono rimasti nel cassetto?

«Progetti a volte non sono andati in porto, per esempio "Il conte di Montecristo". Gerard Philippe doveva esserne l'interprete, ma scomparso lui per me è scomparsa l'idea di fare il film».

— L'amore è stato ed è un valore che resiste nel tempo malgrado tutte le scemenze che si stampano e si scrivono e soprattutto tristemente si pensano, oggi nell'epoca del materialismo ghiandolare; l'amore è, con il lavoro, uno dei più grandi doni che la natura regala all'uomo. Se potessi esaudire un tuo desiderio, cosa mi chiederesti?

«Caterina, questa domanda è audace, perché tu puoi immaginare cosa ti risponderei».

— Qual è il periodo della tua vita che ricordi più volentieri?

«Ricordo volentieri il periodo della fine della prima grande guerra, quando veramente stavano risorgendo le speranze che questa brutale esperienza, tragica esperienza, e questa montagna di morti ammazzati in tutto il mondo, avesse finalmente dato all'uomo la sensazione di quale doveva essere la strada sulla quale marciare, lontano dai ripetersi di tragedie ignobili come quella. Io speravo, e per questo ho fatto "Un giorno nella vita", film in cui tutte queste mie speranze si sono concentrate ed espresse, anche se mentre facevo le riprese di questo film già cominciavo a capire che queste mie speranze erano fondate su illusioni di ragazzo».

— Se ti chiedessi tre consigli per vivere felice, quali sarebbero?

«Non aspettarti né chiedere troppo, cerca di pensare agli altri il più possibile come se fossero simili a te stessa e vivi, cioè ama e lavora».

— A quale valore hai dato la precedenza nella tua vita?

«A quello di mantenermi pulito, onesto e coerente».

— Sei credente?

«Sì, io credo fermamente nell'esistenza del soprannaturale. Credo fermamente che noi non siamo solo materia, e lo dimostra il fatto che il nostro cervello è totalmente incapace di emettere giudizi su questo argomento. Se tu pensi che noi siamo un'infinitesima parte assolutamente trascurabile, un niente totale nell'universo e che nello stesso momento ognuno di noi può comprendere in sé tutto l'universo, passato, presente e futuro nella sua immensità. Ciascuno di noi è un io e si comporta come se gli altri non fossero che altri, mentre ci sono altrettanti io nei quali noi non siamo che un altro. Viviamo tranquillamente e ragioniamo in queste due spaventose piramidali contraddizioni, il nostro cervello è il campo di quel che siamo o non siamo o possiamo essere, e non ha assolutamente alcun diritto di emettere giudizi negativi. Non può emetterne di positivi, ma resta il fatto che qualunque giudizio negativo del materialismo è, in partenza, destituito da qualsiasi fondamento».

— Cos'è, secondo te, la saggezza?

«Contentarsi di quel che si ha, ma non smettere mai di cercare qualcosa di meglio».

— È meglio vivere un giorno da leone o cent'anni da pecora?

«Si può vivere parecchio senza bisogno di essere né pecore né leoni».

— C'è qualcosa che ti manca?

«La speranza di andarmene tanto presto, gli anni me lo impediscono».

— Cos'è più importante, l'amore, il successo, il rigore, l'equilibrio, il denaro, la cultura, il coraggio?

«Guarda, io direi l'amore, l'equilibrio, il coraggio».

— Cosa pensi dell'evoluzione della donna?

«Non bene, cara. Per lo meno per l'80%, perché queste donne dottoresse, professori, acquistano un diritto sul piano civile, umano, ma rinunciano tanto spesso alla cosa più bella della loro natura che è la femminilità. La donna è mirabilmente bella come l'ha fatta la natura, è motivo di felicità per l'uomo. La natura ha fatto la donna distesa, in attesa di essere presa, e in questa sua attesa, che è produttrice di umanità, c'è proprio questa ragione fondamentale che giustifica tutto il resto; c'è, dicevo, tutta la bellezza, la dolcezza, il sogno di essere donna».

— Qual è il tuo libro preferito, il film, il musicista, il colore?

«Per il film, uno dei miei preferiti è "La grande illusione" di Renoir con la sceneggiatura di tuo padre; per la musica Beethoven, Chopin e Mozart, come si fa a ignorarli, soprattutto pensando alla compagnia quotidiana della musica, il suo conforto. Se dovessi salvare un libro salverei "Cuore" di De Amicis, un colore: il verde, il colore della speranza».

— Che cos'è l'assoluto?

«Questo bisogna domandarlo all'assoluto».

— Se dovessi dire «ti amo», a chi o a cosa lo diresti oggi?

«Oggi lo direi e lo ripeterei alla persona alla quale l'ho detto per tutta la mia vita».

Catherine Spaak

Premio «Sacchi» per tesi sul cinema

ROMA – La giuria del premio Filippo Sacchi per la migliore tesi di laurea sul cinema, istituito dal sindacato nazionale giornalisti cinematografici italiani ha deciso a maggioranza di assegnare il premio per il 1979 a Massimo Cardillo per la tesi «Mussolini tra propaganda e divismo nei cinegiornali e documentari Luce».

La giuria ha inoltre considerato con interesse le tesi presentate da Perla Nardini.

Marley a Parigi

Parigi — Il cantante giamaicano Bob Marley ha proseguito la sua tournée in Europa esibendosi in un concerto a Parigi *(Ap)*

SI È CHIUSA A VENEZIA LA MOSTRA DI PALAZZO GRASSI

I «magnifici» della pop ritornano nel cassetto

Quarantamila sono stati i visitatori di questo «revival»

VENEZIA — Warhol, Lichtenstein, Dine, Rosenquist, Segal, Oldenburg, Wesselmann, i «manifici sette» della pop-art, ritornano nel cassetto. Palazzo Grassi, che dal 22 marzo scorso ha ospitato le loro opere più significative di ieri e di oggi, smonta definitivamente i pannelli giganti e coloratissimi delle scatolette di latta «Campbell», i ritratti di Mao e di Liz Taylor, gli ingrandimenti di fumetti, le nature morte composte con bottiglie di birra, radio e lavatrici.

La pop chiude, ritornata a Venezia dopo 16 anni dalla famosa Biennale che la vide protagonista, allora nel suo periodo più splendente. Oggi, Venezia ha voluto aggiungere un'appendice. Alle fredde opere che nel 1962 fecero gridare allo scandalo le più autorevoli penne di New York sono state inserite anche le ultime produzioni dei sette protagonisti americani.

«Pop-art, evoluzione di una generazione» è il titolo della mostra che fino ad oggi, giorno di chiusura, ha richiamato 40 mila visitatori. Evoluzione di una generazione, o piuttosto involuzione, in sostanza significa la morte definitiva della pop? Di fatto, ognuno ha preso la sua strada e quel periodo è rimasto solo una tappa, è passato alla storia. La pop-art ha celebrato l'invadenza dell'oggetto e la sua supremazia sull'uomo, ha enfatizzato i miti della civiltà consumistica americana rinchiudendo l'arte europea in un ruolo di secondo ordine.

Eppure, alla fine degli anni Settanta, Jim Dine ha riscoperto il gusto della pittura, rivalorizzando il suo gusto cromatico, strizzando l'occhio all'Europa. Al contrario Tom Wesselmann ha preferito gettarsi in braccio alle sue amiccanti e sensuali donne che affollavano Broadwy e Times Square, rifiutando anche il significato della pop.

Dire cosa è e cosa significhi la pop art nel periodo di Kennedy, della crisi con Cuba e con la Russia, in un periodo in cui l'immagine americana vacilla, non è facile. È l'esaltazione del mito-Usa o la sua condanna? Certo le bottigliette di Coca-cola di Warhol, o i pezzi di roast-beef di Oldenburg, le gelide figure di gesso di Segal colgono la freddezza del vivere quotidiano, fotografano l'uomo nella sua solitudine, nella sua schiavitù, mettono in risalto le luci e le ombre della realtà commerciale e produttiva americana. Denunciano, tuttavia, magnificando, l'assenza di un'anima, esprimono il più radicale rifiuto, un rifiuto del consumismo e della spregiudicata pubblicità che considerano rifiuti della società.

I pop, discepoli di Rauschenberg e di Jasper Johns purtroppo assenti a Venezia, usano quindi linguaggio di massa, del quotidiano ripetitivo. È il linguaggio delle insegne pubblicitarie nel cuore di Manhattam, il linguaggio della televisione. Parlano della morte come vissuta nelle zone più povere della metropoli americana. Si ispirano alla vita della Bowery, del Lower East Side, che rappresentano, contraddittoriamente, con fantasia e con gioia di vivere.

Ma come non dubitare del cinismo di Andy Warhol, quando finalizza la sua arte al successo personale e al denaro, adeguandosi alle richieste di mercato? E nel momento in cui il pubblico sancisce il successo della pop-art, e nasce il suo declino, l'avanguardia muore, è assorbita dalla ripetitività ed entra nel mercato raggiungendo quotazioni elevatissime. Dal 1958 al '63, il quinquennio in cui matura e si afferma la pop-art, lentamente i suoi artisti si allontanano dalle vecchie gallerie, dai «Lofts», i magazzini abbandonati della Village nella Low Manhattam. Perdono il gusto di ritrovarsi nelle Studio-galleries artigianali, punto d'incontro degli artisti d'avanguardia, preferendo entrare nelle mecche commerciali di Leo Castelli nella 77.a strada, trasformandosi, alla fine, in retroguardia.

Per questo, nonostante un inizio basato sulla sottocultura della strada, nonostante la pop-art abbia trovato alimento nella pubblicità, nelle fotografie dei rotocalchi, nella cultura popolare lascia, legittimamente, qualche dubbio sulla sua genuinità e spontaneità. L'avanguardia americana oggi si è spostata dal Village al vicino Soho, dall'Off-Broadway all'Off-Off-Broadway cercando sempre una sua identità. Alla pop-art, pur nei suoi limiti, va riconosciuto il merito di aver prodotto, comunque, gli artisti più importanti degli anni Sessanta.

Mauro Pertile

La rassegna dei libri

Mumon: «La porta senza porta» ed. Adelphi (pagg. 120 lire 2800).

La porta senza porta è quella invisibile della coscienza senza fine. Trovarla, è Satori, l'immediata illuminazione. Eppure anche queste sono soltanto parole. Lo Zen (e di Zen si tratta in questo libro) è oltre il pensiero, supera il chiacchierio indaffarato della mente. Solo il paradosso può riuscire a rivelarlo. Zen è concentrazione meditativa dove gli opposti s'incontrano, una porta inesistente verso un luogo che è qui.

I Koan, ossia le storielle di Mumon, le assurdità apparentemente illogiche che il Maestro dichiara ai discepoli - rendendole più incisive con colpi di bastone e pugni in faccia agli uditori - sono davvero un colpo, uno schiaffo che sveglia, flash che illumina l'Essere. Nyogen Senzaki e Paul Reps hanno tradotto i Koan in lingua inglese ed ora essi giungono a noi da un antico tempo, giacché furono scritti da Mumon circa sette secoli fa. Ma trascendono il tempo, la logica, la serietà ammuffita dei filosofi, *ci sono*. Sono pervasi da un sottile senso umoristico e sembrano prendersi in giro da sé.

«Questa mente è il Buddha» «Questa mente non è il Buddha». Dov'è la verità? «Sotto il cielo azzurro, nella vivida luce del sole, / Non c'è bisogno di cercare all'intorno». I Koan sono poesia, devono raggiungere il cuore. Così è per ogni testo Zen. Ancora prima di selezionarlo analiticamente è necessario comprenderlo nella sua unità, andare oltre la lettera, sempre morta, penetrare il simbolo vivo. Veramente i Koan non possono essere spiegati.

Né lo possono i «Dieci Tori» di Kakuan e «Trovare il centro», due altre piccole tradizionali «sacre scritture» orientali che son comprese nel libro. L'una descrive i dieci passaggi mediantì i quali l'io empirico può cercare, trovare, catturare, trascenere «il toro», la grande vita (in termini junghiani, diremmo l'inconscio collettivo) e poi tornare a vivere nel mondo empirico con un tale tesoro e non bramare il possesso di niente. Ciascuna delle dieci sequenze è accompagnata da un disegno dell'incisore Kyoto Tomikichiro Tokuriri.

L'altro testo, «Trovare il centro», è un classico della letteratura shivaita in cui Shiva spiega alla sua sposa Devi come poter rivelare sé a se stessa ed enuncia 112 modi (in)differenti per raggiungere lo scopo. Nessuna realizzazione è possibile se l'io non impara a reggere «il bastone del proponimento e la brocca di vino del suo vero desiderio», come dicono i traduttori Senzaki e Reps:

Questo è il segreto sempre svelato da ogni Maestro, il segreto che appartiene anche allo Zen.

G. Atz.

~~~

Emidio Parrella: «Ai confini della ragione» (Pier Luigi Rebellato Editore Collana «L'Eco» - pagg. 56 L. 2500).

Sono trentotto le poesie comprese in questa silloge di Emidio Parrella, e in esse è difficile trovarvi l'abbandono a lievi turbamenti o a trasognate immagini, amara com'è la consapevolezza del già scontato che c'è intorno, la corrosiva valutazione di cose e situazioni, lo stanco ripiegamento psicologico dell'autore, l'ironia infine, che, a volte scanzonata, nutre le ultime illusioni.

Liriche schiuse ad un'ispirazione varia, quasi a sottolineare la confusa, tormentata insofferenza dell'animo, queste che si raccolgono in «Ai confini della ragione» offrono una buona prova della poesia di Emidio Parrella che con sincerità à riuscito a dare «concreta» presenza ai propri sentimenti e a quel silenzio che sempre più spesso risuona arido nella nostra quotidiana esistenza.

G. P.

UN GRANDE SUCCESSO DI CRITICA E DI PUBBLICO

ENZO BIAGI

Ferrari

"...un libro che si legge quasi come un giallo per scoprire chi è l'uomo che si nasconde dietro l'immagine risaputa e già mitologica del vecchio boss di Maranello".

CORRIERE DELLA SERA

"È la più bella e forse la più sincera intervista che il famoso costruttore di bolidi da corse di tutti i tempi abbia concesso..."

CORRIERE D'INFORMAZIONE

"...un grande concerto di testimonianze e di opinioni intorno a un uomo straordinario, amato e forse odiato..."

LA GAZZETTA DELLO SPORT

"Biagi scende in libreria a ritmi di Ferrari. I due nomi si richiamano uno con l'altro, lo scrittore giornalista e il costruttore di automobili da corsa sanno per antica esperienza come arrivare primi al traguardo."

TUTTOLIBRI

"...scivola fuori dalle trappole più insidiose che gli tende Biagi con la destrezza di chi, nella vita, è sfuggito, a ben altri agguati che gli uomini e il destino, spesso con crudeltà, gli hanno preparato".

IL GIORNO

"...tante testimonianze concentriche su Ferrari, Ferrari accerchiato da tanti occhi diversi e alla fine, al centro lui, il Gran Vecchio che si difende o chiarisce."

LA STAMPA

RIZZOLI · EDITORE
~~~

GIORNALE DI TRIESTE

DOPO L'APPROVAZIONE DEL BILANCIO PREVENTIVO AL COMUNE

I motivi di un'astensione (Dc) ed i «messaggi» del sindaco

Richetti: «Il richiamo alla governabilità è un'esigenza in cui crediamo»
Cecovini: «Esiste indubbiamente una certa convergenza programmatica»

Perchè la Dc ha contribuito con la propria astensione al passaggio del bilancio-bis della giunta Cecovini e come ha reagito la Lista? All'indomani del voto è possibile accordare maggiore spazio agli interventi sviluppati in aula dai rappresentanti delle due formazioni.

Il mutato atteggiamento della Dc — che il 29 aprile aveva determinato con il proprio «no» la bocciatura del primo bilancio — è stato motivato dal capogruppo Richetti. «Due mesi fa il nostro "no" derivò dalla mancata risposta della giunta Cecovini al nostro invito di dimettersi dopo le elezioni per rendere possibile un discorso globale sulla governabilità dei principali enti elettivi triestini. Oggi invece — secondo l'esponente della Dc — il clima post-elettorale e il rafforzamento in termini numerici della LpT rendono obiettivamente più difficile per tutti la ricerca di una via d'uscita alla situazione di paralisi cui la vita politica e sociale di Trieste sembra condannata».

«Ogni battaglia sollecita inevitabilmente — ha rilevato Richetti — l'orgoglio di parte e l'arroccamento. Ma se lo spirito di crociata, il "soli contro tutti" possono rappresentare elementi validi ai fini elettorali, non contribuiscono certo a risolvere nessun problema concreto della città, che si attende invece un confronto serio e disponibile da parte di tutti, nella coscienza che nessuna forza politica oggi può governare da sola: oltre ai numeri mancano i presupposti politici per farlo. Sicche la riconferma, oggi, del voto negativo apparirebbe logica e coerente, ma comporterebbe conseguenze politiche precise, la cui responsabilità finirebbe per cadere inevitabilmente, a torto o a ragione, su di noi: la ripulsa di un bilancio votato sotto diffida del comitato di controllo comporta, com'è noto, il commissariamento e lo scioglimento del Consiglio comunale con nuove elezioni entro sei mesi».

«Ebbene, abbiamo la certezza — ha soggiunto Richetti — che la logica delle elezioni anticipate, della chiamata alle urne ogni anno, non giova alla città nè a quell'avvicinamento alla politica ed ai problemi seri della comunità da parte dell'opinione pubblica di cui oggi c'è assoluto bisogno. Le elezioni anticipate significherebbero soltanto nuove sollecitazioni all'irrazionalità e alla contrapposizione, per ritrovare poi, probabilmente invariati nella sostanza, i numeri e, aggravati dallo scontro e dall'inerzia, i problemi. Ed il richiamo alla razionalità e alla governabilità non è stato uno slogan elettorale, ma un'esigenza in cui profondamente crediamo e che significa, prima di tutto, ricerca responsabile di alcuni elementi minimali di operatività tecnico-amministrativa».

«Ma i tempi stretti della scadenza del bilancio non hanno consentito di verificare in concreto con tutte le forze democratiche cittadine, e quindi anche con la Lista, la convergenza o meno sulle diverse valutazioni. Ciò non significa che il dialettico e aperto confronto sulle problematiche locali non debba continuare, senza che ciò preluda o prefiguri allenanze o intese: certo, una forza eterogenea ma consistente, come quella della Lista, impone attenzione e responsabilità da parte di tutti i partiti politici».

«Si richiede invece — secondo il capogruppo della Dc — l'avvio di un dialogo ragionevole e aperto. Per quanto riguarda la Lista appare comprensibile la sua eterogeneità, ma va anche detto che essa può finire con l'unificarsi non tanto attorno ai tre classici "tre punti", quanto piuttosto attorno ad alcuni atteggiamenti di fondo che non poco debbono preoccupare tutti coloro che credono realmente nell'esigenza dello sviluppo dinamico e democratico e della nostra comunità e che forse preoccupano gli stessi esponenti più responsabili della Lista: una democrazia che pretendesse di contrapporsi ai partiti finirebbe inevitabilmente, magari anche contro la volontà dei suoi stessi promotori, per favorire egemonie totalizzanti o corporativismo esasperati e disgreganti».

E infine: «Occorre mettere da parte le contrapposizioni irrazionali, gratificanti forse in termini elettorali ma non utili per affrontare seriamente i problemi concreti e far posto invece a un confronto ampio e sereno. Questo lo spirito dell'astensione della Dc: un voto autonomo, non contrattato ma non immotivato.

Spetta ora alle altre forze politiche — ha concluso Richetti — dimostrare concretamente di saper rispondere a questo invito alla responsabilità nel modo di operare nel Consiglio comunale, in quello provinciale e negli altri enti in cui si affrontano i problemi della città. Noi la nostra parte riteniamo di averla fatta: agli altri dimostrare di saper fare la loro con lungimiranza di valutazioni e avendo a cuore gli interessi della città prima di quelli della propria parte».

Ed ecco, riportata altrettanto sinteticamente, la posizione — in più punti convergente con quella della Dc — espressa dal sindaco Cecovini. «Credo che la situazione attuale dell'economia cittadina e le prospettive del suo immediato futuro possano consentire a tutte le forze politiche di sacrificare temporaneamente le differenze che le dividono, ideologicamente o anche solo per ragioni di metodo, dalla LpT e dalla giunta, e di portare il loro contributo alla costruzione di quello sforzo comune, dal quale soltanto la città potrebbe trarre lo slancio necessario per riconquistare la sua storica funzione di porta mediterranea dell'Europa centrale e con essa quella prosperità che fu già sua in tempi passati».

Da Cecovini sono inoltre venuti i seguenti «messaggi»: «È una grande occasione che deve trovarci uniti e tesi all'obiettivo comune»; «Dobbiamo essere uniti, mettendo da parte divisioni, odi, rancori, diffidenze, incomprensioni»; «Insieme dobbiamo "spingere in salita" come ha dichiarato con un'apprezzabile immagine il segretario provinciale della Dc»; «Gli incontri e confronti che abbiamo avuto con le forze politiche in queste ultime settimane hanno dimostrato, a mio giudizio, che ciò è possibile, senza il sacrificio o l'umiliazione delle ideologie e dei principi»; «Unione di intenti, spalla a spalla»; «Chiamiamola tregua, intesa di programmi, buona volontà, intelligenza, il nome non importa».

Dichiarazione centrale di Cecovini: «Di là dall'attualità delle giunte pluripartitiche, per le quali bisognerà dare tempo al tempo, lasciando decantare le passioni, e di là da accordi formali che oggi ancora potrebbero apparire sforzati e male graditi dai rispettivi elettorati, c'è una certa convergenza programmatica sulle cose che dovrebbe consentirci di affrontare con corretto realismo e senso pratico i problemi più immediati che premono sull'amministrazione cittadina e ne indicano la direzione di marcia».

Tra le fonti di «presunta incompatibilità o di difficile intesa» il sindaco ha citato la consultazione popolare sulla localizzazione della Zfic: «Ma c'è in questo Consiglio qualcuno, anche fra i più irriducibili nostri avversari di due anni fa, che sia oggi disposto a battersi pubblicamente perchè si realizzi la Zfic sul Carso?». E ancora: «Ci sono differenze insanabili sui nostri tre punti? Non pare». E l'appello finale: «La giunta si rivolge alle forze presenti in Consiglio perchè, accettata la proposta tregua politica, da tutti insieme possa essere avviata con senso di civica responsabilità una solida opera di restauro e di promozione dell'economia triestina».

APPELLO URGENTE

Necessità di sangue

Il Centro immunotrasfusionale è sprovvisto completamente di sangue dei gruppi O Rh positivo e A Rh positivo.

Molti pazienti appartenenti a questi gruppi non possono essere sottoposti ad interventi di estrema necessità proprio per mancanza di questo tipo di sangue.

Il Centro immunotrasfusionale rivolge un appello a tutte le persone appartenenti a questi gruppi per un gesto di solidarietà umana, con preghiera di presentarsi domani, lunedì dalle ore 8 alle 12 presso il Centro stesso (via Pietà n. 2/3).

Week-end con rive deserte

Traffico tutt'altro che caotico in città, piuttosto intasato invece sulla riviera di Barcola e, dalla parte opposta, su quella muggesana. Molti triestini, ieri, nonostante la giornata uggiosa improntata su un tempo variabile che ha concesso pochi sprazzi di sole pulito, hanno voluto «santificare» il week-end in costume da bagno. Altri hanno già lasciato la città: per loro è scattato il periodo delle ferie estive. Pure gli acquirenti d'oltreconfine hanno disertato in massa la nostra città accentuando la fase critica del commercio frontaliero. Così le rive, ieri, sono rimaste pressoché deserte.

(Italfoto)

TROVATE UNA SIRINGA E DROGA PER UN'ALTRA INIEZIONE

Stroncato nella stanza d'albergo da un'eccessiva dose di eroina

Era appena uscito dal carcere dopo una condanna per furto - Aperta un'inchiesta

Morte per over-dose di eroina: è la seconda volta che accade a Trieste. La vittima — come il primo morto, quello trovato nel giardinetto di via San Michele — è marittimo di professione; si tratta di Luigi Moscati, detto «Gino», di 34 anni, tossicodipendente uscito ieri l'altro dalle carceri del Coroneo, dopo un anno di detenzione per furto. E' morto nella stanza di un albergo di terza categoria del centro cittadino. Quando l'albergatore ha aperto la porta con il «passepartoute» Luigi Moscati era agonizzante. Dieci minuti dopo, all'arrivo della Croce Rossa, era già morto.

«Gino» aveva un «curriculum» fitto: dall'ubriachezza alle lesioni, dal furto alla ricettazione, alle lesioni. Manca, come si vede, la droga. La fedina penale e il suo cartellino segnaletico sono muti sull'argomento. Egli si è infatti avvicinato da non molto alla polvere maledetta che lo ha ucciso. Prima che entrasse in carcere, un anno fa, era stato visto frequentare i posti abituali dei tossicomani, stringere amicizia con loro. La sosta al Coroneo non gli è servita ad allontanarlo dal tragico vizio. Qualcuno dice che riusciva a bucarsi anche là: sul braccio sono visibili i segni di molti buchi, oltre quello che gli è stato fatale.

Luigi Moscati, come accennato era uscito dal Coroneo, ieri l'altro. Si sa che aveva un po' di soldi in tasca e pochi oggetti personali stipati in una borsa di plastica. Dalla via Coroneo egli si è recato subito in piazza Oberdan dove ha incontrato alcuni amici del giro della droga. Gli agenti della Mobile (dott. Padulano, maresciallo Scozzai e altri) sono riusciti ad identificare il primo giovane avvicinato da «Gino». Si sa che lo hanno accompagnato in questura e trattenuto in stato di fermo. Anche altri tre o quattro tossicodipendenti sono stati raggiunti dalla polizia, ma sull'inchiesta c'è il silenzio più assoluto.

Luigi Moscati

Dopo aver girovagato un po' per la città, poco prima di mezzanotte «Gino» si era presentato al portiere di un albergo del centro chiedendo una camera. Aveva chiesto il prezzo: 12 mila lire. Ma egli voleva spendere meno. Per settemila lire gli era stata data — ma per una sola notte — la stanza numero 34, sotto il tetto, occupata di solito dal personale dell'albergo. «Le possiamo dare la camera per una sola notte — gli era stato detto — perchè chi vi dorme torna domani». Era un po' verità e un po' bugia. Infatti quel cliente non andava troppo a genio a chi lo ha accolto nell'albergo. «Mi pareva ubriaco» ci ha detto ieri il portiere. Invece aveva forse, già, un po' di droga nelle vene.

Presa la chiave, egli aveva chiesto di poter essere svegliato alle 11.30. A quell'ora, ieri mattina, la cameriera è salita all'ultimo piano — al quarto — ha percorso un lungo corridoio bene illuminato da un lucernario e si è fermata davanti alla porta della camera 34. Non sentiva alcun rumore provenire dall'interno. Ha bussato forte e il cliente le ha risposto: «Scendo tra poco, mi devo lavare». Un'ora dopo egli non era ancora nella hall.

La cameriera ha fatto presente al proprietario, Santo Zorzin (70 anni, via Tibullo 18), dicendogli che doveva sistemare la camera e fare il cambio della biancheria. L'albergatore ha atteso ancora una ventina di minuti, poi è salito assieme alla cameriera. Hanno bussato, ma questa volta nessuno ha risposto. Impressionato, il padrone dell'albergo ha preso il «pass» e lo ha infilato nella toppa. «Per fortuna — ha detto — la chiave dall'altra parte era verticale e non orizzontale, per cui con il pass sono riuscito a farla cadere nell'interno e far scattare la serratura; altrimenti avrei dovuto forzare l'«uscio».

Appena entrato, ha visto il giovane che stava boccheggiando: era bianco in volto e respirava faticosamente con la bocca aperta. Il corpo nudo era coperto a metà. L'albergatore ha intuito che l'uomo era gravissimo, che poteva morire, ed è corso a telefonare alla Croce rossa. I sanitari sono intervenuti subito. Il medico, dott. Di Carlo, e gli infermieri hanno fatto di corsa le scale raggiungendo il più presto possibile la soffitta. Ma la vita dell'uomo se n'era già andata. Occhi spalancati, bocca aperta, pelle color del gesso: così lo ha visto il medico. «Cause da determinarsi (stupefacenti?)» così ha scritto sul certificato di morte che i sanitari hanno consegnato agli agenti della Volante (brigadiere Argenio, guardie Zamparo e Ladu) fatti subito intervenire sul posto. Gli uomini della pattuglia del «113» hanno avvertito la Mobile. Il commissario dott. Padulano e il maresciallo Scozzai si sono recati sul posto con il tecnico della squadra scientifica che ha assunto i rilievi.

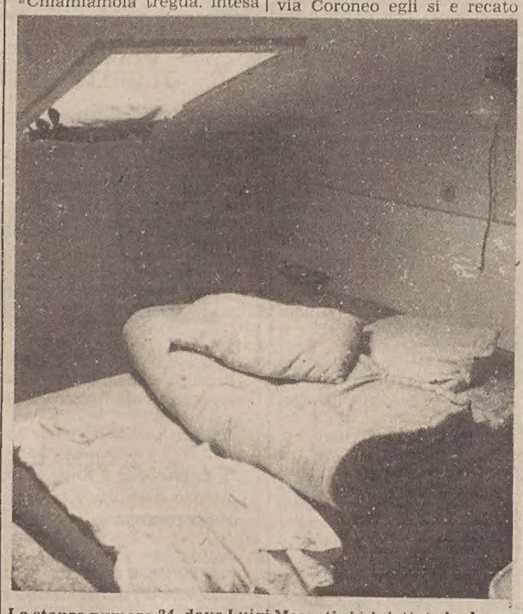

La stanza numero 34, dove Luigi Moscati si è iniettato la droga

Santo Zorzin, l'albergatore che ha trovato il tossicomane

Tra gli oggetti personali di Luigi Moscati è stata trovata la siringa maledetta, la dose per un altro buco in un piccolo involto di carta stagnola, due cucchiai e mezzo di limone un po' spremuto: era servito all'uomo per «tagliare» ancora la droga e prepararsi l'eroina al limone.

Per gli inquirenti non c'erano dubbi sulle cause della morte. Hanno informato il magistrato di turno, il sostituto procuratore della Repubblica dott. Roberto Staffa, il quale ha concesso il nullaosta per la rimozione della salma.

Chi ha venduto l'eroina della morte a «Gino»? Per rispondere a questa domanda il dirigente della Mobile, vicequestore dott. Petrosino, ha mobilitato i suoi uomini, e poche ore dopo quattro giovani erano già in questura: tra questi, quello che per primo aveva incontrato «Gino» dopo la sua uscita dal carcere.

La siringa, un cucchiaino e la dose già preparata per un altro «buco»

DOMANI AVVIO DEL SERVIZIO COMUNALE

I collegamenti bus con i centri estivi

Il Comune rende noto alle famiglie che il primo turno dei centri estivi avrà inizio domani. I centri estivi saranno raggiungibili con i seguenti mezzi, secondo l'orario indicato appresso.

Centro estivo di Banne, istituito nella scuola a tempo pieno di Banne in via di Basovizza 60 (prima andata: partenza da Valmaura alle ore 7.45 con autobus della Sap, percorso Valmaura-via Flavia-chiesa di Borgo San Sergio-Altura (capolinea della 48)-via monte Mangart-Banne: primo ritorno: partenza da Banne alle ore 16 con percorso inverso: seconda andata: partenza dai supermercati Pam alle ore 8.10 con autobus Saita, percorso supermercati Pam-viale Campi Elisi-via Soncini-chiesa di Servola-via Svevo angolo via Baiamonti-via Capodistria (Conca d'oro)-via Trissino angolo via Visinada Banne: secondo ritorno, partenza da Banne alle ore 16.30 con percorso inverso).

Centro estivo di Santa Croce, istituito nella scuola elementare di Santa Croce 442 (andata: partenza da piazza Oberdan alle ore 8.05 o 8.35 con la linea 44 dell'Act, ritorno: partenza da Santa Croce alle ore 15.45 o 16.15 con la stessa linea).

Centro estivo di Prosecco, istituito nella scuola materna ex Onaire di Prosecco (andata: partenza da piazza Oberdan alle ore 8.40 con la linea 42 dell'Act; ritorno, partenza da Prosecco alle ore 16.09 con la stessa linea).

Centro estivo Rittmeyer, istituito nell'istituto Rittmeyer in viale Miramare 119 (andata: partenza alle ore 8.05 da Rozzol-Melara con un autobus riservato dell'Act, percorso Rozzol Melara-via Revoltella-scala Bonghi-caserma Raffineria-piazza Garibaldi-via Carducci-piazza Oberdan-viale Miramare-Barcola. Alle ore 8.20 in viale Miramare, davanti all'ex palazzo delle F.S. ci sarà la coincidenza con un autobus della linea 8 in partenza dal Pam alle ore 8.10; ritorno: partenza alle ore 16.00 dal Rittmeyer con percorso inverso).

Centro estivo sloveno, istituito nella casa dello studente sloveno in via Ginnastica, 72, (andata: partenza alle ore 7.45 da foro Ulpiano con un'autocorriera della Sap, percorso: foro Ulpiano-piazza tra i Rivi-strada del Friuli-Prosecco-Opicina Trebiciano-Padriciano Basovizza-Cattinara-Casa dello studente sloveno: Ritorno: partenza dalla casa dello studente sloveno alle ore 16.

POLIAMBULATORIO
per la DIAGNOSI e la CURA delle CEFALEE
SANATORIO TRIESTINO
Via Rossetti 62
Per appuntamenti tel. 793456

CALENDARIETTO

Oggi: S. Maria Goretti. Il sole sorge alle 5.23 e tramonta alle 20.56. La luna si leva all'1.22 e cala alle 14.36.

Ieri: temperatura massima gradi 26, minima 18.8, pressione millibar 1013 stazionaria, umidità 65 per cento, vento calma, mare quasi calmo con temperatura di gradi 21.

Farmacie aperte dalle 8.30 alle 13 e dalle 16 alle 20.30: via Giulia, 1 tel. 795369; via S. Giusto 1, tel. 594115; via Fellugà 46, tel. 793395; via Mascagni 2, tel. 820002; via Mazzini 43, tel. 631785, via Tor S. Piero 2, tel. 421040.

Farmacie aperte anche dalle 13 alle 16: via Giulia, 1; via S. Giusto, 1; via Fellugà, 46; via Mascagni, 2.

Farmacie aperte anche dalle 20.30 alle 8.30 (servizio notturno): via Mazzini 43; via Tor S. Piero 2.

Servizio di guardia medica. Notturno (ore 21-8) tel. 732627; prefestivo (ore 14-21) e festivo (ore 8-20) tel. 68441.

ESTATE CENTRALVIAGGI

IN AUTOPULLMAN
RIMINI SAN MARINO URBINO - 3 gg. - 30/8
TOUR DELLA SARDEGNA - 8 gg. - partenze individuali ogni settimana
TOUR DELLA SICILIA - 8 gg. - partenze individuali ogni lunedì e mercoledì
BUDAPEST - 5 gg. - 5/7, 13/8
BUDAPEST E VIENNA - 7 gg. - 20/7, 17/8
TOUR DELL'UNGHERIA - 8 gg. - 14/9
JUGOSLAVIA - Grande Tour - 8 gg. - 10/8, 14/9
Piccolo Tour - 4 gg. - 14/8, 13/9
PARIGI E CASTELLI DELLA LOIRA - 9 gg. - 9/8, 13/9

IN AEREO
PARIGI - 4 e 5 gg. - 15/8, 12/9
AMSTERDAM E BRUXELLES - 8 gg. - 13/8
TOUR DELL'IRLANDA - 8 gg. - 13/8, 24/9
TOUR DELLA GRECIA - 8 gg. - 7/9
LENINGRADO E MOSCA - 7 gg. - 8/9
RUSSIA ASIATICA - 7 gg. - 8/9
MADRID E TOLEDO - 5 gg. - 11/9
STATI UNITI: tour organizzati e vacanze speciali in camper - 8-15 gg.

CROCIERE
LA PERLA: Jugoslavia e Grecia - 7 e 14 gg. partenze ogni sabato da Venezia.

PRENOTATEVI PER TEMPO, OTTERRETE LE SISTEMAZIONI MIGLIORI

UFFICIO CENTRALE VIAGGI - Corr. CIT
TRIESTE: Piazza Unità d'Italia, 6 - Telefono 62621
MUGGIA: Riva E. De Amicis, 19 - Telefono 271205
IL MONDO AL GIUSTO PREZZO

Amy boutique
MAZZINI 22
SALDI CON SCONTI
20 30 40%

BORA VIAGGI
Le piste dei pionieri U.S.A. da costa a costa in gruppo da Venezia 2-24 agosto
viaggi
Via Locchi 28 - Tel. 763123
(ampio parcheggio)

YACHTING
È una nuova formula per vivere le vostre vacanze SUL mare
Interpellateci:
TERGESTE VIAGGI
Telef. 040/415256
(Barcola)

ESTATE con l'U.T.A.T.
VIAGGI IN ITALIA
IL TRIANGOLO DEL SOLE (Sicilia) - in autopullman e nave - 8 giorni - partenze il 13/7, 20/7, 27/7, 3/8, 10/8, 17/8, 24/8, 31/8, 7/9, 14/9, 21/9
ROMANTICO SUD (Campania, Basilicata, Puglia) - in autopullman - 8 giorni - partenze il 20/7, 27/7, 3/8, 10/8, 17/8, 24/8, 31/8, 7/9
SARDEGNA PITTORESCA - in autopullman e nave - 7 giorni - partenze il 13/7, 20/7, 27/7, 3/8, 10/8, 17/8, 24/8, 31/8, 7/9, 14/9
CAPRI, NAPOLI e COSTA AMALFITANA - in autopullman - 6 giorni - partenze l'8/7, 22/7, 19/8, 2/9, 16/9
MONTECARLO, NIZZA e RIVIERA LIGURE - in autopullman - 5 giorni - partenze il 23/7, 30/7, 6/8, 13/8, 20/8, 27/8, 3/9, 10/9
ROMA ED IL LAZIO - in autopullman - 5 giorni - partenze il 16/8, 30/8, 13/9
UMBRIA ROMANTICA - in autopullman - 5 giorni - partenze il 5/7, 13/8, 30/8, 13/9
TOSCANA E ISOLA D'ELBA - in autopullman - 5 giorni - partenze il 30/8, 13/9
U.T.A.T. Via Imbriani n. 11, tel. 767831
Galleria Protti n. 2, tel. 68311

VENDITA PROMOZIONALE
di tutti i modelli delle collezioni
PRIMAVERA-ESTATE 1980
il bagaglio
ENRICO COVERI
Krizia
CALLAGHAN
GIORGIO ARMANI
MISSONI
valentino
COMPLICE
Christian Dior
roberto cavalli
Mc Douglas
MAUD FRIZON
UNGARO
GUIDO PASQUALI
il bagaglio
piazza della Borsa, 15
SCONTI fino al 50%
(Comunicato al Comune ai sensi legge n. 80 del 19-3-80 il 30-6-80 dal 5-7-80 al 5-9-80)

GIORNALE DI TRIESTE

IRPEF '77: L'ELENCO DEI NOMI PIÙ COLPITI DAL FISCO

Alfabeto dei contribuenti

Gan – Gran
18.

Prosegue la pubblicazione, in ordine alfabetico, dell'elenco nominativo dei maggiori contribuenti del Comune di Trieste. Sono qui riportati i nomi di coloro che — nella dichiarazione presentata ai fini dell'imposta sulle persone fisiche per il 1977 — hanno dichiarato un reddito annuo netto (detratti cioè gli oneri deducibili) superiore alla cifra di nove milioni.

I nomi sono tratti dall'elenco complessivo dei contribuenti in visione all'Intendenza di finanza e all'Albo pretorio del Comune (via Malcanton) e comprendono sia i lavoratori autonomi sia quelli dipendenti.

Va ricordato che il reddito del marito non è cumulato con quello della moglie; il reddito di quest'ultima è riportato subito dopo quello del marito, solo se superiore ai nove milioni.

Gangini Fabio 16 milioni 34 mila; Ganino Pasquale 9 milioni 441 mila; Gantar Carlo 29 milioni 186 mila; Garano Mario 13 milioni 592 mila; Garbelli Sereno 9 milioni 298 mila; Garbuglia Francesco 30 milioni 869 mila; Gardi Enrica 10 milioni 364 mila; Gardi Giorgio 9 milioni 750 mila; Garelli Andrea 12 milioni 459 mila; Gargano Arturo 119 milioni 28 mila; Gargiulo Ardelio 12 milioni 245 mila; Garofalo Camillo 10 milioni 506 mila; Garofalo Elvio 10 milioni 347 mila; Garoni Giorgio 10 milioni 642 mila; Gaspari Ferdinando 9 milioni 166 mila; Gasparini Giulio 23 milioni 653 mila; Gasparini Giuseppe 12 milioni 266 mila; Gasparini Gualtiero 12 milioni 134 mila; Gasparini Paolo 13 milioni 687 mila; Gasparotto Renata 10 milioni 78 mila; Gasperi Antonio 10 milioni 172 mila; Gasperini Bruno 9 milioni 408 mila; Gasperini Nereo 9 milioni 636 mila; Gasperini Umberto 9 milioni 429 mila.

Gasperini Vittorio 12 milioni 996 mila; Gasser Biancamaria 11 milioni 316 mila; Gasser Edoardo 18 milioni 218 mila; Gatteno Alberto 11 milioni 492 mila; Franco in Gatteno Lavinia 19 milioni 157 mila; Gattesco Vittorio 10 milioni 602 mila; Gattinoni Carlo 10 milioni 23 mila; Gattolin Bruno 9 milioni 40 mila; Gattolin Dario 9 milioni 697 mila; Gattone Luigi 9 milioni 240 mila; Gattuso Antonio 26 milioni 447 mila; Gavazzi Nello 10 milioni 370 mila; Gefter Riccardo 14 milioni 893 mila; Gei Costantino 18 milioni 412 mila; Gei Giampaolo 10 milioni 753 mila; Gelb Rachele 21 milioni 336 mila; Gelleni Claudio 11 milioni 934 mila; Gelleti Fabio 10 milioni 880 mila; Gelletti Bruto 36 milioni 594 mila; Gelletti Remo 15 milioni 40 mila; Gelli Guerrino 9 milioni 859 mila; Gellner Ernesto 15 milioni 927 mila; Gelmo Giorgio 10 milioni 865 mila; Gelsi Erbino 18 milioni 577 mila.

Gelsomino Giovanni 9 milioni 475 mila; Gelsomino Mario 12 milioni 994 mila; Gemiti Fabio 9 milioni 986 mila; Genel Giorgio 15 milioni 519 mila; Gennari Egizia 10 milioni 403 mila; Gentile Claudio 10 milioni 189 mila; Gentile Silvio 14 milioni 980 mila; Gentile Alberto 11 milioni 600 mila; Gentilli Grazia 10 milioni 538 mila; Gentilli Mario 18 milioni 327 mila; Genzo Sergio 81 milioni 583 mila; Geppi Elio 19 milioni 436 mila; Geppi Roberto 11 milioni 58 mila; Geraci Luigi 17 milioni 518 mila; Gerbec Furio 9 milioni 878 mila; Gerbini Mario 9 milioni 599 mila; Gerbini Pietro 28 milioni 969 mila; Gerdol Giuseppe 12 milioni 60 mila; Gerebizza Remigio 10 milioni 953 mila; Gerin Aldo 11 milioni 520 mila; Gerin Bruna 10 milioni 91 mila; Gerin Guido 48 milioni 584 mila; Gerin Italo 10 milioni 962 mila; Gerin Vinicio 13 milioni 807 mila.

Gerini Giorgio 9 milioni 363 mila; Gerloni Tullio 9 milioni 799 mila; German Emilio 47 milioni 98 mila; German Stanislao 9 milioni 298 mila; Germani Edoardo 12 milioni 958 mila; Germani Elvezio 19 milioni 508 mila; Germani Gigliola 11 milioni 251 mila; Germani Giorgio 11 milioni 414 mila; Germani Glauco 16 milioni 973 mila; Germani Mario 10 milioni 543 mila; Germelli Salvatore 15 milioni 733 mila; Gerolimich Callisto 30 milioni 429 mila; Gerolimich Carlo 11 milioni 174 mila; Gerolimich Giovanni 20 miliomni 173 mila; Gerolimich Paolo 15 milioni 230 mila; Gerometta Raffaele 11 milioni 365 mila; Geronti Gabriella 11 milioni 998 mila; Gerbasi Michele 13 milioni 864 mila; Gerzina Maria 10 milioni 662 mila; Gesmundo Mario 10 milioni 67 mila; Gessi Remo 11 milioni 509 mila; Geyer Mario 19 milioni 296 mila; Gherardi Eugenio 11 milioni 144 mila; Gherardi Federica 12 milioni 867 mila.

Gherbaz Luciano 9 milioni 637 mila; Gherbitz Claudio 13 milioni 291 mila; Grdovic in Gherlani Carla 9 milioni 774 mila; Ghersa Lionello 11 milioni 166 mila; Ghersa Mercedes 9 milioni 295 mila; Ghersenti Gianfranco 11 milioni 375 mila; Ghersini Paolo 9 milioni 100 mila; Ghez Carlo 12 milioni 178 mila; Ghez Umberto 10 milioni 35 mila; Ghezzo Edoardo 12 milioni 622 mila; Ghezzo Giuseppe 10 milioni 394 mila; Ghidoni Armando 9 milioni 790 mila; Ghirardelli Elvezio 21 milioni 635 mila; Gherbaz Franco 10 milioni 211 mila; Giacaz Umberto 13 milioni 89 mila; Giacchetti Costantino 13 milioni 279 mila; Giacchetti Saverio 9 milioni 502 mila; Giacconi Gualtiero 12 milioni 501 mila; Giacomelli Giorgio 11 milioni 638 mila; Giacomelli Luciano 11 milioni 446 mila; Giacometti Bortolo 24 milioni 931 mila; Giacometti Giovanni 15 milioni 396 mila; Giacomin Silvana 10 milioni 609 mila; Giacomini Aldo 10 milioni 204 mila.

Giacomini Giorgio 10 milioni 367 mila; Giacomini Livio 9 milioni 852 mila; Giacomini Mario 20 milioni 403 mila; Giaconi Angelo 11 milioni 671 mila; Giacopelli Mario 32 milioni 641 mila; Giadrini Ciro 9 milioni 930 mila; Giadrossi Michele 9 milioni 25 mila; Giadrossi Giovanni 9 milioni 75 mila; Giammattei Giorgio 41 milioni 92 mila; Giammusso Vittorio 30 milioni 592 mila; Giampaolo Antonio 9 milioni 332 mila; Gianporcaro Furio 25 milioni 806 mila; Giancotti Vincenzo 9 milioni 400 mila; Gianfre Armando 111 milioni 365 mila; Gianfre Roberto 13 milioni 891 mila; Giani Alberto 30 milioni 907 mila; Giani Luigi 17 milioni 780 mila; Giannarzia Elio 13 milioni 74 mila; Giannella Anno 20 milioni 380 mila; Giannella Francesco 11 milioni 453 mila; Giannelli Eugenio 16 milioni 706 mila; Giannelli Giuseppe 14 milioni 964 mila; Giannelli Silvio 11 milioni 948 mila; Giannini Aldo 17 milioni 965.

Gori Claudio 16 milioni 273 mila; Gori Flavio 9 milioni 997 mila; Gori Giovanni 12 milioni 460 mila; Gorian Mauro 11 milioni 193 mila; Gortani Anna 1 milioni 243 mila; Goruppi Elvio 21 milioni 706 mila; Goruppi Erminio 15 milioni 28 mila; Goruppi Giuseppe 50 milioni 412 mila; Goruppi Nereo 13 milioni 208 mila; Gottardis Vittorio 13 milioni 568 mila; Gottardo Bernardo 10 milioni 656 mila; Govoni Paolo 10 milioni 439 mila; Graberg Donatella 9 milioni 378 mila; Grambassi Guido 9 milioni 248 mila.

Grambassi Manlio 29 milioni 736 mila; Gramenuda Guido 17 milioni 259 mila; Gramonte Alfredo 9 milioni 567 mila; Gran Paolo 22 milioni 383 mila; Granata Rodolfo 16 milioni 452 mila; Granbassi Gianfranco 17 milioni 419 mila; Grande Anita 11 milioni 507 mila; Grandi Angelo 11 milioni 196 mila; Grandi Antonio 104 milioni 956 mila.

Grandi Edoardo 19 milioni 157 mila; Grandi Gianpaolo 12 milioni 272 mila; Grandi Giorgio 9 milioni 198 mila; Martini in Grandi Leda 9 milioni 64 mila; Grandi Sergio 35 milioni 66 mila; Grando Giuseppe 14 milioni 942 mila.

(continua)

Consigli rionali

Barriera vecchia — Riunione martedì 8 alle 19 nella sede del Centro civico di via Foscolo 7 con all'ordine del giorno l'elezione di un rappresentante del rione nella Consulta comunale per lo sport, la relazione della commissione urbanistica e comunicazioni.

Piccolo albo

Una busta di pelle contenente musica per piano e canto è stata smarrita il 30 giugno in viale Raffaello Sanzio. Chi l'ha rinvenuta voglia cortesemente telefonare al numero 55321.

L'automobilista che, in manovra, la sera del 1° luglio ha urtato la Fiat 127 blu con portapacchi posteggiata in via Solitro 1/1 e gli eventuali testimoni sono pregati di telefonare al 755198.

In via Scomparini o in via Canova un nostro lettore ha smarrito i suoi occhiali da vista. Il cortese rinvenitore voglia telefonare al 755614.

Il suo nome è Gigio, ma non si tratta di un topo, bensì di un gatto bianco con gli occhi celesti. Chi ne sapesse qualcosa telefoni al 734015.

SEGNALAZIONI

Le patenti in ritardo

Con riferimento alla segnalazione comparsa il 3 luglio in cui si lamentava che le patenti per le quali è stato chiesto il rinnovo alla prefettura vengono consegnate dopo lunghissime attese, il direttore dell'ufficio provinciale della Motorizzazione civile e dei trasporti in concessione cortesemente ci scrive:

Si ritiene doveroso informare che il lamentato ritardo deriva da inconvenienti connessi con il funzionamento delle procedure centrali meccanizzate per l'elaborazione e la stampa delle patenti.

Tali inconvenienti, che si verificano anche in maggior misura in tutti gli uffici provinciali della Mctc non possono finora purtroppo essere eliminati neppure con il costante impegno degli uffici stessi e delle prefetture, ai quali è ben noto il disagio che ne deriva agli utenti.

Si confida che in un prossimo futuro la situazione possa nuovamente essere normalizzata. Dott. ing. Oreste Schneditz.

Temute discriminazioni di bambini handicappati

Con cinque firme ci perviene la seguente lettera di genitori del comitato di gestione del Cem di Trieste:

Ai genitori che hanno bambini portatori di handicap frequentanti le scuole elementari è stata consegnata una lettera che porta l'intestazione del Consorzio sanitario della Provincia di Trieste, nella quale si invita ad acconsentire o no che «l'ufficiale sanitario consortile della Provincia di Trieste fornisca al Provveditorato agli studi, alla Rip. VI - Pubblica istruzione del Comune di Trieste, ai Centri di formazione professionale il nominativo del minore quale portatore di handicap, affinché il minore stesso possa beneficiare delle previdenze di legge previste dall'art. 2 e/o 7 (comma II) della legge 517/1977».

Si tratta di una richiesta arbitraria e inesatta: nessuna disposizione di legge o circolare ministeriale subordina il godimento del beneficio delle previdenze della legge 517/1977 ad alcuna specifica dichiarazione dei genitori.

Del resto, per quanto riguarda le scuole dell'obbligo, che tutti i cittadini sono tenuti a frequentare per il fatto stesso di essere cittadini italiani, handicappati e no, la richiesta appare ancor più infondata. La stessa circolare del ministero della Pubblica istruzione n. 199 del 28 luglio '79, la quale per evitare arbitrii da parte degli insegnanti a tutela degli alunni prevede che «a ogni segnalazione di alunno handicappato, al fine di ottenere le particolari forme di sostegno di competenza dello Stato o degli Enti locali dovrà corrispondere una specifica descrizione di situazione o di comportamento, formulata da personale competente, attestante la necessità, per quel soggetto, degli interventi ipotizzati dalla legge a favore degli alunni portatori di handicap inseriti nelle scuole comuni», viene applicata nella forma più restrittiva, burocratica e miope.

Prova ne sia che, con tempestività, il Provveditorato agli studi di Trieste, sempre ligio alla restrittiva osservanza delle leggi, ha subito comunicato, tra l'altro, ai presidi delle scuole di primo grado e ai direttori didattici che «resta quindi immutata la possibilità per le scuole di avviare in ogni caso la procedura prevista dal Dpr 1518 del 1967 (articolo 30)», vale a dire — precisiamo noi — la frequenza di scuole speciali e classi differenziali.

Tutto probabilmente è partito da un tentativo dell'ufficio (non sembra corretto citare gruppi di operatori) dell'ufficiale sanitario consortile di modificare situazioni che nella realtà quotidiana, dopo anni di lotte per l'inserimento, si erano normalizzate. Il risultato finale è disastroso: handicappati, alunni con il marchio! Le specifiche lotte, la riforma psichiatrica, la riforma sanitaria non hanno insegnato nulla! Si torna a discutere di etichette! Ci si augura, per non tornare indietro di anni, che il Consorzio sanitario della Provincia riveda l'argomento e non chieda ai genitori di acconsentire di etichettare i propri figli come handicappati.

Un ricordo

Ringrazio sentitamente tutti gli ex alunni del liceo «Petrarca» maturatisi nel 1940, per avere rivolto, in una lieta ricorrenza, un pensiero anche al mio caro Sergio. Silvana Gilieri ved. Muran.

Invito dal Comelico

Sono il proprietario e gestore della «Baita Ponte Cordevole» che si trova in Comelico (Belluno), subito dopo la nota località turistica di Sappada, di fronte agli stabilimenti della società mineraria Petrusola. L'anno scorso, alcuni gitanti giuliani, attirati dall'amenità del luogo e dalla vicinanza con la Val Visdende, avevano piantato le tende nei pressi della baita, ma poiché non avevo ancora la licenza di campeggio, se ne erano dovuti andare.

Vorrei approfittare della cortesia del «Piccolo» per far sapere che di quella licenza ora sono in possesso e quindi sarei lieto di ospitare campeggiatori con tende e roulottes. Distinti saluti. Luigi De Zolt, Sappadina, Presenaio di Cadore.

ORE DELLA CITTA'

Rito per mons. Damiani

Martedì 8 con inizio alle 18.30 nella cappella del cimitero di Sant'Anna sarà officiato a cura del Circolo «Donato Ragosa» un rito in memoria del compianto parroco di Bule, mons. Damiani, nel venticinquesimo anniversario della sua scomparsa.

Telefono amico 766666/7

Ti sei mai domandato che cos'è? Telefonaci!

Medaglie d'argento

Alla concittadina Fabia Peschitz Amodio è stata assegnata la medaglia d'argento nel concorso letterario di Silvi Marina (Pescara) per il suo recente romanzo «Un giovane impegnato» edito da Rebellato. La stessa si è classificata al secondo posto (medaglia d'argento) nel concorso «Italia Bella - Libera Carelli» di Napoli per il lavoro in prosa «Paesaggio triestino».

Tommasini Boutique

via Mazzini 37. Sconti 10%-55% fino al 31 luglio sui nostri capi di abbigliamento. (comunicato ai sensi legge n. 80 del 19.3.80 il 26.6.80).

Esami di settembre

Iscrizioni aperte per ripetizioni estive di tutte le materie. Informazioni e prenotazioni presso *Istituto Foscolo*, via Gatteri 6, tel. 724240.

Volontari sul Podgora

Per sabato 19 è annunciato l'annuale pellegrinaggio della Compagnia Volontari giuliani sul Podgora e a Oslavia. Per la prenotazione dei posti in corriera, la segreteria nella sede della Casa del combattente sarà aperta ai soci e simpatizzanti il lunedì, mercoledì e venerdì dalle 18 alle 19.30 sino al 14 prossimo.

Amici dei funghi

La sezione di Trieste del Gruppo micologico «Giacomo Bresadola» e il civico museo di Storia naturale propongono questa volta per l'incontro del lunedì l'argomento: «Genere Xerocomus» presentato da Omero De Rosa. L'appuntamento è per le 19 nella sala delle conferenze di via Ciamician 2. Ingresso libero.

L'ape regina boutique

Vendita promozionale. Sconti dal 20 al 60% sulle Collezioni «Estate 80» a cominciare dal 10 luglio. (Comunicato ai sensi legge n. 80 del 19-3-'80 il 4-7-'80). *L'ape regina boutique*, via Genova 21.

Bora Bazar

Via Battisti 3, avverte la sua clientela che a partire dal 10 luglio effettuerà una vendita promozionale con sconti del 20-30-40% su tutti gli articoli (comunicato ai sensi legge n. 80 del 19-3-'80 il 5-7-'80) dal 10 luglio al 4 agosto.

«La Vostra Stella»

Gite cene balli. Telefonare 763714 - 731430.

Vendita promozionale

L'abbigliamento *V D* di via Parini 10, offre ribassi fino al 50% sugli articoli estivi, anche taglie forti. (Comunicato al Comune ai sensi legge n. 80 del 19-3-'80 il 3-7-'80 dall'8-7-'80 al 4-8-'80).

Gonne da L. 9500

Abbigliamento *V D*, via Parini 10.

Prendisole da L. 26.000

Abbigliamento *V D*, via Parini 10.

Camicette da L. 14.500

Abbigliamento *V D*, via Parini 10.

Abiti da L. 29.000

Abbigliamento *V D*, via Parini 10.

Marina Vlach

Vendita promozionale dal 5-7-'80 al 31-8-'80 sconti 10% - 50% da *Marina Vlach* per i bambini, Galleria Tergesteo. (Comunicato al Comune di Trieste ai sensi legge n. 80 del 19-3-'80 il 30-6'80, dal 5-7-'80 al 31-8-'80.

Cadette sconti

Per ampliamento negozio dal 5 luglio al 2 agosto sconto del 20-50%. (Comunicato ai sensi della legge n. 80 del 19-3-80 il 20-6-80).

Brema arredamenti informa

Le cabine doccia Duscholux sono recentemente aumentate del 20%. Le Viking vengono vendute a prezzo invariato. Cabine Novelbad: il nuovo listino prezzi entrerà in vigore il 14 luglio prossimo: consigliamo la prenotazione entro sabato 12. *Brema*, via Mazzini 16 - viale D'Annunzio 6.

Nozze d'oro

Giorgio Andresani ed Elisabetta Suleic tornano oggi nella chiesa di Santa Croce dove furono uniti in matrimonio il 6 luglio 1930. Li festeggiano con affetto le tre figlie, i generi, i nipoti e la pronipote Erica assieme agli altri parenti e agli amici.

Vittorio Meriggioli e Amalia Giorgi, il cui matrimonio fu celebrato cinquant'anni fa a Momiano d'Istria, ricevono auguri d'ogni bene dai figli, figlie, generi, nuore e nipoti.

Sposi da mezzo secolo. Francesco Roncelli e Ludmilla Micheluzzi vengono affettuosamente festeggiati dai figli Lucio e Silvano, nuore, nipoti, dalla pronipote Marianna, altri congiunti e amici. Felicitazioni.

VENDITE GIUDIZIARIE
fallimentari ereditarie volontarie

Martedi' alle ore 16 asta

in via Vittorino da Feltre 2: televisore a colori a qualsiasi offerta.

Sabato alle ore 16 asta

in via Ananian 2: autovettura Fiat 131 diesel anno 1979 lire 5.500.000. Banco frigorifero, macchina cucire elettrica, giradischi Lesa e 2 televisori a qualsiasi offerta, inoltre, a prezzo base, 60 lotti di borse, borsette, confezioni uomo, donna e bambino, mobili arredamento ed attrezzatura per magazzino, confezioni in vendita fallimentare, come dettagliatamente descritti nel Bollettino settimanale distribuito gratuitamente in piazza Goldoni 1.

Giornalmente senza aste

in piazza Goldoni 1 e via Vittorino da Feltre 2: mobili nuovi abitazione, oggetti artigianali per arredamento e regalo, tappeti orientali, quadri d'autore e lampadari in cristallo a prezzi veramente convenienti.

TELEPICCOLO
CANALE 41 CANALE 55

Questa sera vi proponiamo:

ORE 22.30

Joe Hill
(film)

Inoltre vi segnaliamo:

ORE 19.30

Sette contro tutti
(film)

ORE 24

Playboy di mezzanotte
con ERNEST THÒLE

ASSOCIAZIONE ARTIGIANI TRIESTE - VIA GHEGA 1
comunica ai propri associati le nuove disposizioni in materia tributaria D.L. n. 288 G.U. 181 dd 3/7/80 con effetto immediato

VECCHIE PERCENTUALI IVA	NUOVE PERCENTUALI IVA	DESCRIZIONE PRODOTTI	NUOVE PERCENTUALI CORPORATI
1% 3%	2%	Pane - Pasta - Latte - Fertilizzanti - Mangimi Gran parte alimentari	1,95%
6% 9%	8%	Energia elettrica - Gas - Medicinali Tessili - Suini - Pubblici esercizi	7,40%
12%	18%	Benzina - Gas prop. liq. - Metano per autotraz.	15,25%
14%	15%	Ogni altro prodotto	13,05%
18%	18%	Bovini - Tabacchi - Automobili	15,25%
35%	35%	Automobili oltre 2000 Cv - Altri beni di lusso	25,90%
3% 6%	2%	NB: SETTORE EDILIZIA	

Gli uffici dell'Associazione sono a disposizione per ogni chiarimento

viaggi

BORA VIAGGI
Via Locchi 28
Tel. 763123
ampio parcheggio

Favoloso EGITTO

Partenze da Trieste ogni sabato dal 6/9
Lire 909.000 più tassa
Nove giorni in alberghi categoria lusso
pensione completa
escursioni incluse

I CAPELLI: UN PROBLEMA CHE IL MES RISOLVE PER VOI!

Fermare la caduta anormale dei capelli, fare in modo che crescano regolarmente forti e sani. Ecco quello che ognuno di noi vorrebbe essere certo di ottenere prima di dare fiducia ad un trattamento contro la calvizie. Migliaia di persone hanno dato fiducia ai Centri MES durante gli oltre quattordici anni di attività, ed hanno ricavuto ottimi risultati per i loro capelli. Lasciate che i Centri MES risolvano per voi il vostro problema dei capelli.

Controllate i vostri capelli con lo schema riportato sotto, prendete nota degli inestetismi che vi preoccupano, solo uno fra questi potrebbe portarvi alla calvizie.

Fissate la consultazione gratuita telefonando ai Centri MES, se abitate lontano spedite il tagliando, ma non perdete tempo; i capelli che avete oggi domani potrebbero essere irrimediabilmente scomparsi.

- ☐ Diradamento dei capelli
- ☐ Eccessivo stempiamento
- ☐ Prurito
- ☐ Capelli deboli, fragili
- ☐ Forfora
- ☐ Untuosità eccessiva

I CENTRI MES ricevono dalle ore 9 alle 12.30 e dalle 15.30 alle 20.

TRIESTE: Via Valdirivo, 26 - Tel. 040/65878
UDINE: Via Canciani, 16 - Tel. 0432/25908
PADOVA: Galleria S. Fermo, 5 - Tel. 049/664361
VERONA: Piazza Brà, 10 - Tel. 045/24250
ROMA: Via E.Q. Visconti, 8 - Tel. 06/311902
BOLOGNA: Via S. Gervasio, 1 - Tel. 051/265900
FIRENZE: Via Cavour, 8 - Tel. 055/210880

IN QUESTO PERIODO LA CONSULTAZIONE È GRATUITA

mes TRATTAMENTO DEI CAPELLI

SUPERMERCATI
BOSCO
1880-1980

Per Poggi Paese linea bus 22

offrono dal 7 luglio

COSCE DI TACCHINO al kg	L. 980	BIRRA DREHER 2/3 vetro gratis	L. 380
PESCHE DELLA ROMAGNA al kg	L. 580	COCA COLA E FANTA lattina	L. 285
SOPPRESSA VENETA all'etto	L. 450	CAMPARI SODA 10 bott.	L. 2180
FORMAGGIO OLANDESE all'etto	L. 340	SUCCHI DI FRUTTA LIGURE LOMBARDA apertura a strappo	L. 150
BUDINO SOLE gusti assortiti	L. 160	OLIO DI ARACHIDE OIO 1 litro	L. 1450
LATTE CACAO CARNATION 400 gr	L. 490	DEODORANTE DOLCE CASA gigante	L. 1650
CARNE SIMMENTHAL 1/5	L. 690	BAGNO SCHIUMA VIDAL grande	L. 1490
RISO GALLO R.B. 1 kg	L. 750	DETERSIVO LAST fustino E2	L. 490
SHAMPOO GARNIER	L. 820	CARTA IGIENICA SCOTTEX 4 rotoli	L. 880

DESPAR

GIORNALE DI TRIESTE

NUOVE NORME PER ESERCENTI E COMMERCIANTI

I ritocchi dell'Iva secondo il decreto

L'Unione commercianti della provincia di Trieste comunica che la Gazzetta ufficiale del 3 corrente, ha pubblicato il decreto legge n. 288, concernente disposizioni in materia tributaria con particolare riferimento all'accorpamento di alcune aliquote Iva ed altre misure fiscali urgenti.

Le aliquote dell'Imposta sul valore aggiunto sono variate nel seguente modo: le aliquote 1-3 per cento passano al 2 per cento; le aliquote 6-9 passano all'8 per cento; l'aliquota del 14 per cento passa al 15 per cento.

Per le cessioni e le importazioni di benzina, gas, petrolio liquefatto e metano destinati all'autotrazione, l'aliquota passa dal 12 al 18 per cento.

Per quanto necessita la nota dell'Unione commercianti avverte che il decreto legge stabilisce le seguenti percentuali di scorporo: l'1,95 per cento per l'aliquota del 2 per cento; il 7,40 per cento per l'aliquota dell'8 per cento; il 13,05 per cento per l'aliquota del 15 per cento; il 15,25 per cento per l'aliquota del 18 per cento; il 25,90 per cento per l'aliquota del 35 per cento.

Quanto sopra è entrato in vigore con il giorno 3 luglio.

Per quanto concerne l'art. 5, si rileva che per le cessioni e le importazioni di fonografi, apparecchi per dettare ed altri apparecchi di registrazione e di riproduzione del suono compresi i giradischi, girafilm e girafili, con o senza lettore del suono; di apparecchi di registrazione e di riproduzione delle immagini e del suono in televisione mediante processo magnetico; di altre parti, pezzi staccati ed accessori degli stessi apparecchi; di apparecchi riceventi anche combinati con un apparecchio di registrazione e di riproduzione del suono; per la radiodiffusione combinati per giradischi e/o per giranastri; di supporti di suono per apparecchi della voce o per registrazioni analoghe; di cilindri, cere, film, fili e similari preparati per la registrazione o registrati; di matrici e forme galvaniche per la fabbricazione di dischi l'aliquota dell'Imposta sul valore aggiunto è stabilita nella misura del 18 per cento.

Il secondo comma, lett. a) dell'art. 19 del d.p.r. 26 ottobre 1972, n. 633 e successive modificazioni è sostituito dal seguente: «a) l'imposta relativa all'acquisto od all'importazione dei beni indicati ai numeri 14), 15), 22), 23) e 24) dell'allegata tabella B) e degli autoveicoli di cui al n. 16, lett. b) della tabella medesima quale ne sia la cilindrata, nonché alle prestazioni di servizi di cui al terzo comma dell'art. 16) concernenti i beni stessi, è ammessa in detrazione se i beni formano oggetto dell'attività propria dell'impresa o sono destinati ad essere esclusivamente utilizzati come strumentali nell'esercizio dell'attività propria dell'impresa, dell'arte o della professione».

Le nuove aliquote nei pubblici esercizi

L'Associazione esercenti pubblici esercizi, comunica alle aziende interessate, che in base alle misure urgenti approvate mercoledì dal Consiglio dei Ministri l'aliquota Iva relativa alla somministrazione di alimenti e bevande nei pubblici esercizi è stabilita nell'8 per cento.

Gli esercenti che nell'imissione delle fatture devono evidenziare l'imposta, dovranno applicare la percentuale di scorporo del 7,40 per cento.

L'Associazione di categoria ricorda che la propria segreteria rimane a disposizione degli interessati per ogni ulteriore chiarimento: mentre all'assemblea dei dirigenti di base (delegati) già in programma per domani, viene rimandata ogni valutazione sul provvedimento che tra l'altro decuplica l'imposta di fabbricazione sulle bevande alcooliche e superalcooliche, con sola esclusione di vino e birra, che però sono assoggettati ad un aumento del 2 per cento dell'imposta sul valore aggiunto.

Elargizioni dei lettori

In memoria del dott. Fabio Ara nel I anniversario dalla moglie 100.000 pro Eca, 100.000 pro Cri (Comitato signore), 50.000 pro Chiesa B.V. del Rosario e 50.000 pro Chiesa S. Maria Maggiore.

In memoria Di Maria Flego ved. Giorgiani per il compleanno (7-7) da Carmen ed Egidio 5000 pro Centro cardiologico (Osp. Maggiore).

In memoria di Umberto Sgubin nel II anniversario (7-7) dalla moglie 25.000 pro Associazione amici del cuore 25.000 pro Domus Lucis «Giorgio e Gina Sanguinetti».

In memoria di Claudio Zanne per l'onomastico (7-7) dalla mamma e dal fratello 10.000 pro Domus Lucis.

In memoria di Giulio Tassinari (7-7 13.o anniversario) dalla moglie e dai figli 20.000 pro Istituto inf. Burlo Garofolo (lettino a suo nome), 20.000 pro Villaggio del Fanciullo, 20.000 pro Istituto ciechi Rittmeyer, 20.000 pro Ospedale Maggiore centro cardiologico, 10.000 pro Movimento apostolico ciechi e 10.000 pro Chiesa S. Rita.

In memoria di Oscar Sovrani-Scotti nell'11.o anniv. (6-7) dalla sorella 5000 pro Enpa.

In memoria di Robertino Puppi (6-3-1978) da mamma, papa e fratelli Paolo e Maurizio 5000 pro Parrocchia S. Vincenzo de' Paoli.

In memoria di Jolanda Caputto ved. Fabbro nel 2.o anniversario (7-7) dai figli e nipoti 40.000 pro Chiesa Maria Regina del Mondo (Villa Opicina).

In memoria di Carlo Kaucic nel II anniversario (6-7) dalla moglie e dalla figlia Renata 10.000 pro Istituto ciechi Rittmeyer.

In memoria di Luciano Pupis nel trigesimo (6-6) dalla moglie e dai figli 25.000 pro Chiesa Gesù Divino Operaio, 25.000 pro Chiesa B.V. Addolorata.

In memoria di Elena Umari nel I anniversario (7-7) dalla famiglia 10.000 pro Parrocchia Madonna della Provvidenza, dalle cugine Eufemia, Maria e Fine 30.000 pro Centro tumori «M. Lovenati».

Da parte dell'ex Gruppo sportivo aziendale Sirt 131.000 pro Villaggio del fanciullo, 131.000 pro Associazione italiana assistenza spastici.

Da parte di V. M. 10.000 pro Orfanotrofio S. Giuseppe.

Da parte del collegio costruttori edili ed affini di Trieste 1.000.000 pro Bollettino associazione triestini e goriziani in Roma (Roma).

In memoria del dott. Bruno Bauer da Guja e Maurizio Bianchi 20.000 pro Cri; da Lea e Giorgio Trevisini 10.000 pro Uil distrofia muscolare.

In memoria di Sara Bellio dalla famiglia Burlini 20.000 pro Ospedale Burlo Garofolo clinica pediatrica (prof. Panizon).

In memoria del dott. Turi Aiello da Maria e Roberto Robin 10.000 pro Chiesa S. Rita.

Da parte dei componenti commissione C.I.G.-I.N.P.S. - Gestione edilizia 121.500 pro Centro tumori.

In memoria di Sara Bellio da L. Beltramini 10.000 pro Eca; da Lucy Polak 10.000 pro Piccole Suore dell'Assunzione.

In memoria di Galliano Fantuzzi dai colleghi di Norma 65.000 pro «Pro Senectute».

In memoria di Antonio-Giorgio Gentilli dalla moglie Maria-Valentina Martinelli 50.000 pro Centro di Solidarietà (don Vatta), 50.000 pro Ass. Italiana Maestri Cattolici, 50.000 pro Unione Monarchica Italiana e 50.000 pro Enpa.

In memoria di Bonifacio da Giuliana Camber e figli 20.000 pro Analpini (borsa di studio R. Camber).

In memoria di Gualtiero Bozzetto dalla moglie 5000 pro Centro tumori e 5000 pro Uildm.

In memoria di Francesco Milleri dalle famiglie Slager - Zolia - De Mattia 10.000 pro Orfanotrofio «S. Giuseppe».

In memoria di Anna Zolia dai familiari 20.000 pro Centro cardiologico - Ospedale maggiore (prof. Camerini).

In memoria di Italia Zuttion dalle amiche Maria, Miralia, Matilde, Silvana 10.000 pro Assoc. amici del cuore.

In memoria di Maria Stranich ved. Tencich dalla famiglia Crassa 20.000 pro Centro tumori.

In memoria del dott. Alberto Mario Tavella da Tina Sponza De Lorenzi e da Fiammetta Talamo e famiglia 20.000 pro Società Dante Alighieri (Venezia), da Giorgina Sponza 10.000 pro Soc. Dante Alighieri (Venezia).

Rassegna delle gallerie

Gruppo fotografico

Prefata da un acuto ed appassionato testo ciclostilato di Luciano Celli, presso la sede del Centro internazionale d'arte di Muggia, si è tenuta la mostra del gruppo fotografico della scuola media «N. Sauro».

L'esposizione documenta alcuni aspetti di nove anni di lavoro del gruppo in parola, che, diretto da Mario Piccolo Sillani, vive di animazione spontanea, libera e volontaria ed è l'unico a Trieste che si incentri sulla fotografia.

Per quanto il lavoro si svolga nel pomeriggio e pertanto fuori dell'orario scolastico, esso è seguitissimo.

Ciò è dovuto all'interesse che i giovani hanno per i mezzi di comunicazione visiva del mondo contemporaneo (si producono foto, serigrafie, film, videotape per la Tv subito visibili), all'approccio didattico fuori degli schemi convenzionali e che i ragazzi hanno dimostrato di gradire in modo particolare, alla concretezza e all'immediatezza dei risultati dell'esperienza.

Piccolo Sillani si è proposto di educare alla comprensione visiva del mondo reale (sociale e naturale) coi moderni mezzi tecnici e culturali, di cui la foto (esperienza documentata in mostra) è appena un aspetto.

L'insegnante propone tecniche e modelli culturali con tanta (apparente) noncuranza che alla fine, quando ci si confronta col lavoro fatto, ai ragazzi pare, ed è gratificante, di aver totalmente inventato (e in qualche modo e così contenuti e modi operativi.

Occuparsi di un problema della tecnica, dei contenuti, del linguaggio della fotografia diventa immediatamente un problema più ampiamente conoscitivo, come si può vedere nella rassegna, di cui indichiamo qui solo alcuni aspetti emergenti.

Vengono analizzate le possibilità quasi incredibili che offrono le tecniche più varie e sofisticate, presentate peraltro ai ragazzi in tutta naturalezza.

La foto diviene anche visualizzazione degli interessi dei ragazzi come strumento d'indagine e di restituzione del fumetto, della fantascienza e della pubblicità.

La foto diviene giocosamente didattica con la visualizzazione del teorema di Pitagora.

Un esempio della concretezza del metodo di Piccolo Sillani può essere dato dal pannello di fotocolor ripreso e stampato il primo giorno di scuola dai ragazzi di prima media, che sono stati innanzitutto gratificati dagli immediati risultati del loro lavoro, cosa che nella scuola capita sempre meno di frequente.

In questa mostra, scrive Luciano Celli, non ci sono «prodotti artistici, né prodotti realizzati all'interno della scuola e degni di essere esposti in una mostra,... bensì testimonianze di una esperienza che pone in primo piano la necessità di fornire al ragazzo strumenti critici per valutare la realtà che ci circonda e strumenti operativi per restituire una propria personale interpretazione di questa realtà».

S. M.

Galleria «MANDRACCHIO» MUGGIA

LAURA CARLI

Fino al giorno 11

SALA COMUNALE D'ARTE BACCHETTI

I PROMOSSI DELLE SCUOLE CITTADINE

Media «Rismondo»

Col giudizio di ottimo: Pignat Davide, Randaccio Monica, Rizzo Silvia, Cesaria Cristina, Furlani Alessandra, Krasna Tiziana, Conte Rosanna Maria, Contento Cinzia, Delloste Liliana Caterina, Gherlani Fabrizio, Gomezel Cristina, Lei Ilaria, Milic Adriana, Not Alessandria, Pagliaro Roberto, Pengue Stefano, Pituzzi Alessandra.

Col giudizio di distinto: Budica Alessandro, Puzzer Andrea, Ventura Anita, Buda Andrea, Colucci Aldo, Cristofolini Luigi, Bodalo Cristina, Porcelli Laura Maria, Spoto Fulvia, Tomasuolo Elena, Berton Manuela, Ciolli Gabriella, Fabris Chiara, Flegl Alessandra, Dangetti Stefano, Fonda Alessandra, Fumi Gianni, Giessi Cristina, Leder Daniela, Margioro Andrea, Merlini Fabio.

Col giudizio di buono: Fontana Vincenzo, Quagliarello Ottavio, Tittarelli Frausin Franco, Rizzo Daniela, Rossi Silvia, Vertua Maria, Vouch Erica, Capitanio Massimiliano, Chiama Roberto, Nenna Dominiziano, Stilli Luca, Bertizzolo Luisa, Cerebuch Aurora, D'Abbraccio Rita, Donat Laura, Herlinger Isabella, Klarer Cristina, Balbi Diana, Bizzotto Monica, Costanza Elisabetta, Crevatin Roberta, Degrassi Cristina, Tiacci Isabella, De Tommaso Massimiliano, Fonda Andrea, Gambar Stefano, Gantar Monica, Garagozzo Roberta, Gelovizza Gabriella, Ierina Nadia, Wajchenberg Pierre, Godina Mauro, Liviani Alberto, Marini Regina.

Altri: Antonini Andrea, Cociani Alessandro, Di Felice Stefano, Gustini Giovanni, Milazzi Fabio, Pemper Giovanni, Vichi Fabio, Vio Alessandro, de Walderstem Maurizio, Calella Massimo, Fater Angelo, Petterosso Maurizio, Potocnjak Alexander, Pulsater Antonella, Ruggiero Gianfranco, Svron Federica, Simonovich Marino, Smillovich Roberto, Tamaro Luciana, Ugo Rita, Barbariel Sandro, Benussi Sandro, Brazzatti Ivo, Canzio Gianpaolo, Catanese Antonello, Clavarino Andrea, Corsi Paolo, Dall'Argine Massimiliano, Demarchi Michele, De Rosa Davide, Di Buo' Ilario, Pellizzoni Francesco, Scarazzato Stefano, Tommasini Paolo, Vianello Massimo, Zambon Maurizio, Zennaro Giulio, Atti Maria Chiara, Muscas Maria Pia, Musumarra Donatella, Pachernini Stella, Palazzo Anna Patrizia, Sorgo Nicoletta, Svigelj Nicoletta, Botteri Roberta, Coceani Tamara, Delac Cristina, Depase Claudia, Di Cesare Antonella, Barini Francesca, Coslovich Gabriella, Crosara Silvana, De Santis Adalgisa, Fumis Claudia, Boles Maria Cristina, Lampis Mirella, Loconte Laura, Marilli Adriano, Meriggioli Bruno, Micor Loredana, Pecchiari Costanza, Pesce Rossana, Rados Claudio, Zacchigna Rossella, Schirru Daniele.

Stenografica «Enrico Noe»

I° corso (teorico): Rosiello, Bertoli, Cendach, Furlani, Medalozzo, Giuffrida, Ogrisi, Rasman, Bembich, Tamburin, Perossa, Vascotto, Vouch, Busetti, Ciani, Cociani, Coslovich, Dudine, Rai, Facchini, Gnoato, Huala, Perich, Polla, Vidotto, Zorzenon; Gregori, Moro; Battini, Boschetti, Biagi, Calligaris, Magarelli, Rotter; Monticco.

2° corso (teorico-pratico): Starhaus; Damiani, Garofalo, Weber; Depase, Mulloch, Morabito, Podda, Raseni, Sterni; Marrazzo, Milazzo, Ridolfo, Cociani, Furlani, Mio, Moratto, Nardella D., Valente, Vigni, Blasco, Milievich, Ravalico, Svetlic, Bacci; Della Valle, Nardella F., Piccinin, Spada, Sturmann, Vlassich, Zocco; Capilli, Colarich, Merli, Mocolo, Santin, Sluga, Venturini; Bologna, De Ceglia, Gregori, Noto, Ratman, Slapnik; Acerbi, Dalla Giacoma.

3° corso (pratico): velocità di 70 parole al minuto e lode: Ronga, Zanier; 70 parole: Cavo, Cortello, Dolce, Paoletti, Spehar, Tremul, Volpatti; altre: Acerbi, Beltante, Borsi, Bortolin, Bucci, Chermaz, Donadoni, Fabian, Gandolfo, Giorgini, Giudice, Grosso, Leone, Komar, Marcon, Paludo, Piccin, Rosa, Rizzitelli, Savi, Segalla Marina, Segalla Marisa, Silla, Starz, Vogrig; Coral, Guzzo, Querin, Valenti, Zorzut; Arancio, Ascani, Bensi, Cecco, Coretti, Delben, De Martino, Gerin, Grison, Lampe, Perotta, Postogna, Rudes, Stefani.

4° corso (di specializzazione): velocità di 90 parole al minuto, Bolci, Lamacchia, Medizza, Muha, Nicli, 85 parole: Aita, Bullo, Depase, Pozzetti, Smillovich; altri: Bologna, Ceccolini, Nibbio, Zennaro, 75 parole: Pototoschnig, Riosa, Ruta.

Lo specchio dei prezzi

MERCATO ORTOFRUTTICOLO ALL'INGROSSO (*)

ORTAGGI:	MINIMO		MASSIMO	
BIETOLE DA TAGLIO (BLEDE)	360	(300)	600	(600)
CAROTE	403	(—)	633	(—)
CETRIOLI	345	(700)	518	(900)
CICORIA CATALOGNA	—	(400)	—	(500)
RADICCHIO VERDE	1200	(800)	1800	(3300)
CIPOLLE GIALLE	288	(—)	480	(—)
FAGIOLINI	460	(600)	1150	(1000)
LATTUGHE	480	(800)	960	(2800)
PATATE	100	(—)	460	(300)
PEPERONI	518	(—)	1150	(—)
PISELLI	920	(—)	1265	(—)
POMODORI COSTOLUTI	460	(—)	805	(—)
PREZZEMOLO	400	(800)	1000	(1000)
ZUCCHINE	288	(250)	633	(600)
FRUTTA:				
ALBICOCCHE	575	(—)	1650	(—)
ANANAS	1320	(—)	1650	(—)
CILIEGIE	805	(—)	2875	(—)
FRAGOLONI	1100	(—)	1430	(—)
MELE	322	(—)	1400	(—)
PESCHE	345	(—)	1610	(—)
ARANCE	1150	(—)	1725	(—)
POMPELMI	990	(—)	1100	(—)

MERCATO ITTICO ALL'INGROSSO (**)

PESCI:	MINIMO		MASSIMO	
BRANZINI	19000	(—)	21000	(—)
CEFALI	800	(2400)	2800	(480)
GUATI GIALLI	1000	(—)	3500	(—)
MOLI	2000	(—)	9000	(—)
MORMORE	12000	(12800)	14500	(12800)
ORATE	22000	(26000)	23000	(26000)
PASSERE	2600	(3980)	2800	(6800)
PALOMBI (ASIA', CAN)	3000	(—)	6000	(—)
RIBONI	1300	(1800)	12000	(16800)
ROSPO (CODE DI)	—	(—)	—	(—)
SARDELLE	430	(1800)	930	(1980)
SARDONI	430	(1080)	850	(1600)
SGOMBRI	2000	(3600)	4000	(4080)
TONNI	3200	(—)	3800	(—)
TROTE	2800	(3980)	2800	(3980)
CROSTACEI E MOLLUSCHI:				
ASTICI	—	(—)	—	(—)
CALAMARI	4000	(6800)	6000	(7980)
CANOCE	3000	(—)	7000	(—)
CAPELUNGHE	2000	(3000)	2500	(3000)
CAPEROZZOLI	800	(1200)	800	(1200)
MITILI (PEOCI)	800	(1200)	800	(1200)
SCAMPI (CODE)	10500	(18800)	12000	(18800)
SEPPIE	1800	(3600)	3300	(4800)

(*) Listino prezzi del 4.7.1980 - Le cifre tra parentesi si riferiscono ai prezzi dei prodotti di provenienza locale. - I prezzi al netto di tara (15-20%) si intendono per chilogrammo - (**) Listino prezzi all'ingrosso del 4.7.1980 - Le cifre tra parentesi si riferiscono ai prezzi al dettaglio praticati alla Pescheria centrale il 5.7.1980 - I prezzi si intendono al chilogrammo.

Premio Tergeste d'Oro

CADETTE
PELLETTERIE DI LUSSO
TRIESTE, piazza della Borsa 2/c, tel. 60406

Borsatti
libreria internazionale di Bruno Redivo
34122 Trieste via Dante 14, tel. (040) 62164

«Giustina»
il salumiere di via Battisti
VIA BATTISTI 13 - TEL. 795394

CONCESSIONARIA Alfa Romeo
S.A.V.R.A.
DI R. DE MANZANO & C.
SOC. ACC. SEMPL.
TRIESTE, Via F. Severo 111, telef. 568663/4

AMMINISTRAZIONE STABILI
ECCARDI DI F. VARGIU
TRIESTE
Piazza S. Giovanni n. 6
Telefono n. 755885 - 795861

OROLOGERIA
dobner
di A. C. SPALLANZANI
34122 TRIESTE
Via Dante Alighieri 7,
Telefono 040/62951

malossi
VIA NORDIO 9 TEL. 732833

61° ANNO DI ATTIVITÀ
ISTITUTO SCOLASTICO ENENKEL
Via Battisti 22 - Telefono 761989
SPECIALIZZATO NEL RECUPERO ANNI
(Medie - Magistrali - Geometri - Ragionieri)
Dattilografia - Stenografia - Perforazione IBM

PREMIATA MACELLERIA
Covra Giovanni e figlio
Via Battisti 3, Trieste
Tel. 755446

la navale s.a.s.
di Francesco Rocco & C.
34144 TRIESTE - Via Dandolo 11 - Tel. 744725

vanilla
abbigliamento femminile
tutto per la sposa
34122 TRIESTE
Corso Italia 37, tel. 62340

GIOVANNI CESCA
34121 TRIESTE
VIA G. MAZZINI N. 17
TELEFONO 040 - 61838
ARTICOLI CASALINGHI
PORCELLANE - CRISTALLI

UTAT
viaggi e turismo ...in tutto il mondo!
UTAT
Via Imbriani n. 11
Telefono 767831
Galleria Protti n. 2
Telefono 68311

Boutique dell'Antiquariato
di Stelio Davia
TRIESTE
Via dell'Annunziata 6
Tel. 726341, ab. tel. 723931
GRADO
Via Marina 42

TIMPERI TRIESTE
34141 TRIESTE
VIA CANOVA 27/A
TELEFONI: 794477
761050
TELEX: 460092
— Motori
— Apparecchiature pneumatiche
— Macchine per l'edilizia
— Scale a chiocciola e a scomparsa

pelliccerie Francetich
TRIESTE, via S. Spiridione 2/C, tel. 040-64910

DELICATEZZE - VINI - LIQUORI
alimentazione BM
TRIESTE, via Roma 3, tel. 630217

REFRIGERAZIONE - CONDIZIONAMENTO
IMPIANTI ED ACCESSORI TERRESTRI E NAVALI
Racman Mario & Sergio
servizio autorizzato thermo king
VIA UGO POLONIO 3 34125 TRIESTE TEL. 040-414686, 794101

A.T.E.C. - I.V.G. s.n.c.
Vendite su commissione e giudiziarie
Grandi occasioni per la vostra casa
TRIESTE: piazza Goldoni 1 e via Vittorino da Feltre 2
UDINE: viale Tricesimo (Tavagnacco)
GORIZIA: corso Verdi 84
PORDENONE: corso Vittorio Emanuele 39

prodotti genuini di specialità bolognese
SUPER PASTIFICIO Mariabologna
TRIESTE
Via Battisti, 7 - Tel. 744459

COOPERATIVA AUTOTASSAMETRI
«ALABARDA»
RADIO TAXI
TEL. 54533

MARINONI
PORT CACCIA ARMI
TRIESTE VIA MAZZINI 11 TEL 61107

MIKOL PUBBLICITÀ & MARKETING
34121 TRIESTE
33100 UDINE
Via Donota 4 - Tel. 040-68314
Viale San Daniele 88 - Tel. 0432-480236

GIORNALE DI TRIESTE

RIBADITO IL RUOLO IDEALE DELL'ASSOCIAZIONE

L'assise straordinaria dei mutilati di guerra

Uno scorcio della sala maggiore del Cca durante l'assemblea della Anmig (Italfoto)

Si è tenuta ieri mattina nella sala maggiore del Circolo della cultura e delle arti, alla presenza di numerosi soci e delle autorità civili e militari, l'assemblea annuale straordinaria della sezione triestina dell'Associazione nazionale mutilati e invalidi di guerra.

La prima parte dei lavori è stata dedicata agli interventi di saluto e di ringraziamento rivolti in particolare alle autorità e a tutti gli intervenuti. Tra essi quello del prosindaco Bassani, socio del sodalizio in rappresentanza dell'Amministrazione comunale e quello del delegato regionale dell'Anmig, Giuseppe Fornasir, che nel suo indirizzo ha posto l'accento sul ruolo morale e ideale ricoperto dall'associazione.

Da parte sua il presidente nazionale dell'Anmic, Gerardo Agostini, ha voluto sottolineare la presenza attiva degli invalidi e dei mutilati di guerra nella vita sociale e come di fronte agli avvenimenti più importanti l'associazione abbia sempre assunto precise posizioni. A questo proposito ha ricordato l'incontro mondiale tra ex combattenti, che ebbe luogo a Roma lo scorso anno, e nel corso del quale venne lanciato un accorato appello per porre fine agli armamenti.

Lo stesso presidente nazionale ha quindi illustrato le proposte di carattere economico - normative recentemente approvate dal comitato centrale dell'associazione le quali costituiscono una piattaforma sostanziale delle richieste a difesa dell'intera benemerita categoria. In particolare esse stabiliscono l'irrinunciabile acquisizione di un meccanismo di indicizzazione che protegga le pensioni dalla crescente erosione del loro potere d'acquisto.

Il presidente Gerardo Agostini

Il reggente della sezione, Eugenio Mattarelli, in una dettagliata ed esauriente relazione ha quindi riassunto l'attività svolta dal sodalizio a conclusione del mandato di amministrazione straordinaria. Tra le altre cose egli ha ricordato i momenti difficili vissuti in seguito ai provvedimenti legislativi degli ultimi anni che, inserendo l'Anmig tra gli enti inutili, hanno dapprima messo in dubbio l'esistenza della stessa associazione ed hanno poi provocato il radicale mutamento delle sue strutture organizzative. Dopo l'approvazione del bilancio consuntivo per il 1979 e quella del bilancio di previsione per il 1980, l'assemblea è passata all'elezione delle cariche sociali.

In precedenza, per onorare la memoria dei Caduti in guerra e dei soci deceduti (361 dal 1961) è stata celebrata una messa nella chiesa della Beata Vergine del Rosario.

DOMANI E MARTEDÌ AL CdS

Tavola rotonda: La fantascienza

«Utopia e fantascienza» è il tema di una tavola rotonda internazionale che avrà luogo domani, 7 luglio e martedì al Circolo della Stampa di corso Italia 12 nell'ambito del XVIII Festival internazionale del film di fantascienza. L'inizio è alle ore 9 con una relazione introduttiva del prof. Guglielmo Negri dell'Università di Roma, saggista, giornalista autore di alcuni romanzi fra cui due di fantascienza («La gabbia» e «Il risveglio»).

Il prof. Negri analizzerà le relazioni e i punti di contatto tra l'avvenirismo utopico e la visione fantastica in chiave scientifica.

Seguirà un intervento dello statunitense Paul R. Michaud che parlerà dell'utopia nei film della nuova generazione di registi americani. Dopo la prevista discussione cui parteciperanno tra gli altri, il giornalista Sandro Sandrelli (Il futuro dell'energia) e lo studioso francese Jacques Goimard, la prima giornata si concluderà con la proiezione del film «News from Nowhere: William Morris, artist, writer and socialist» di Alister Hallum (Gran Bretagna). Il documentario ricrea il viaggio sul Tamigi che ispirò allo scrittore inglese il suo romanzo avveniristico in cui si descrive una «utopia» rurale basata sulle arti artigianali.

«News from Nowhere» doveva essere, nelle intenzioni di Morris, la risposta al popolarissimo romanzo utopico «Looking Backward: 2000-1887» dell'americano Edward Bellamy, uscito nel 1888 negli Stati Uniti e tradotto immediatamente in molte lingue, italiano compreso. Di «Edward Bellamy, profeta della speranza» parlerà il dott. Bruno Orlando, condirettore del Festival.

Martedì si terranno poi le relazioni del regista francese Pierre Kast (Cinema e fantascienza) e del critico e giornalista Zoran Zivkovic (L'utopia nelle opere di Arthur Clarke).

Consiglio regionale: nuova riunione martedì prossimo

Il Consiglio regionale torna a riunirsi martedì prossimo, 8 luglio, alle 9.30, con all'ordine del giorno, dopo le risposte alle interrogazioni ed interpellanze, l'esame di tre disegni di legge.

Il primo provvedimento, di cui è relatore il consigliere Cocianni, integra la legge regionale sui controlli degli atti degli Enti locali. Si precisano meglio le funzioni del vicepresidente dei Comitati di controllo, si stabilisce la competenza del Comitato per decidere i ricorsi in materia di rilascio delle autorizzazioni per l'esercizio del commercio e si amplia la competenza della speciale commissione regionale prevista dalla legge 48 del 1977.

Il secondo disegno di legge (relatore Persello) autorizza l'Istituto regionale per la formazione professionale ad operare assunzioni a tempo determinato secondo criteri rigorosi. Infine con l'ultimo disegno di legge (relatore il consigliere Brancati) si modifica la composizione del Comitato esecutivo della scuola superiore di Servizio sociale di Trieste al fine di superare le osservazioni della Corte dei Conti e garantire così il versamento dei contributi regionali previsti. Nel corso della settimana, secondo il calendario dei lavori approvati dai capigruppo, il Consiglio si riunirà anche nelle giornate successive.

NUOVO SISTEMA ELETTRONICO AL SERVIZIO DEL PUBBLICO

Più rapido il collegamento della CrT con le altre sedi

La Cassa di risparmio di Trieste ama giustamente porre l'accento sulla sua «triestinità», sull'essere cioè rimasta la sola banca nata a Trieste e che operi al servizio esclusivo della città: ma ciò non deve indurre in errore nel valutare la sua sfera d'azione, che supera i confini cittadini e si sta proiettando verso obiettivi di sempre maggior raggio. Così un nuovo significativo passo nell'efficienza dei servizi resi ai clienti, ovunque essi si trovino a operare, è stato deciso dalla CrT, il cui consiglio di amministrazione, presieduto dall'avv. Aldo Terpin, ha approvato il collegamento dell'istituto allo «Stacri», cioè al sistema di teletrasmissione automatico tra le Casse di risparmio italiane.

L'introduzione del trattamento automatico dei dati — e in ciò la Cassa di Trieste è già da anni all'avanguardia fra le banche più modernamente attrezzate — ha portato grandi vantaggi operativi agli istituti di credito: alla massiccia riduzione di documenti che circolavano con tutto il peso di simili servizi, si è aggiunta l'eliminazione pressoché totale degli errori grazie alla possibilità di convogliare in un unico centro tutti i dati necessari alle registrazioni contabili e operative.

Lo sviluppo dei servizi bancari e soprattutto delle relazioni interbancarie richiede canali di comunicazione sempre più efficienti e veloci, al fine di accelerare lo scambio tra banche di messaggi di tipo contabile (bonifici, giroconti ecc.): perciò appunto è nato lo «Stacri», realizzato per le Casse di risparmio e le Banche del monte e gestito dall'Istituto di credito delle Casse (Iccri), e al quale ha aderito anche la Crt, che è così collegata alle altre consorelle.

Grazie al nuovo sistema — che dispone di impianti sofisticati del più alto livello tecnologico, ed è ricco di applicazioni fino a qualche anno fa impensabili — la CrT arriverà nel tempo più rapido a disporre presso una banca corrispondente il trasferimento di fondi, che troverà poi riscontro nei conti interbancari secondo i metodi tradizionali.

Considerando che le 89 Casse di risparmio e Banche del Monte italiane sono presenti con propri sportelli in 3500 punti sparsi in ogni regione (quasi un terzo dell'intera rete nazionale di sportelli bancari), si può intuire quale rilevante numero di operazioni possono trovare esecuzione attraverso i nuovi canali. «È un servizio quindi — ha concluso il presidente Terpin — che la CrT offre alla città, collegandola praticamente con tutto il Paese per il trasferimento rapido di fondi».

Provveditorato agli studi

All'albo dell'ufficio del Provveditorato agli studi è visibile l'ordinanza ministeriale del 19 maggio 1980 relativa ai corsi statali sperimentali di scuola media per lavoratori, per l'anno scolastico 1980-81. Le domande di iscrizione ai suddetti corsi debbono essere presentate entro il 30 luglio 1980 presso la scuola media «Pitteri», la scuola media «Bergamas», la scuola media «Caprin» e la scuola media con lingua di insegnamento slovena «Gregoric».

ELETTO IL DIRETTIVO PER IL PROSSIMO TRIENNIO

Assemblea di granatieri nel nome degli Stuparich

Si è svolta l'assemblea annuale della sezione granatieri «Carlo Stuparich», sotto la presidenza del dott. Guido Salvi, che ha svolto sia la relazione morale che finanziaria.

Egli ha ricordato in particolare le manifestazioni in regioni da lui stesso organizzate quale presidente per il Friuli-Venezia Giulia, che hanno avuto sempre un'adeguata rappresentanza di granatieri triestini, intervenuti particolarmente numerosi con un proprio pullman al raduno nazionale dello scorso anno sul Cengio e ad Asiago.

Il dott. Salvi ha voluto anche ricordare la larga partecipazione della sezione, unitamente ai granatieri del Veneto che avevano indetto il raduno regionale al Cengio - presenti anche i nipoti del Caduto, Giovanna Stuparich Criscione e Giancarlo Stuparich - alla significativa cerimonia, inserita nella manifestazione dalla sezione di Trieste, dello scoprimento di un cippo sul Monte Cengio, in località Val Silà, domenica 22 giugno, sul luogo ove il 30 maggio 1916 cadde eroicamente il volontario concittadino Carlo Stuparich, meritando la medaglia d'oro al valor militare. La targa ricorda altresì che i resti mortali rimasero sepolti per tre anni in quel posto prima di essere traslati nel cimitero di S. Anna a Trieste.

Approvate le due relazioni, morale e finanziaria, hanno avuto luogo le operazioni di voto per l'elezione del consiglio direttivo per il prossimo triennio. E' stato riconfermato all'unanimità il consiglio uscente, e Guido Salvi, che regge ininterrottamente la sezione dal 1949, data della sua ricostituzione dopo la guerra, è stato riconfermato alla presidenza della sezione di Trieste, il cui consiglio, pertanto, risulta composto dai seguenti consiglieri: Fabio Ferluga, Elio Giorio, Giacomo Punis, Renato Quittan, Alfonso Scabar e Palmiro Trevisan.

Insediato il nuovo consiglio, il presidente Salvi sicuro d'interpretare il pensiero di tutti i granatieri della sezione, avutone anche il consenso dai familiari, propone che la sezione di Trieste, che dal 1935 si onora del nome della medaglia d'oro Carlo Stuparich, sia da oggi intitolata agli eroici fratelli, ambedue medaglie d'oro del Cengio, Carlo e Giani Stuparich.

Stato civile

NATI: Ranieri Paola, Ricatti Ilaria, Mola Barbara, Giurgevich Ester, Dudine Amina.

MORTI: Flego Natale, 60; Cavalli Angelo, 82; Mauro Pietro, 83; Pilot Marcello, 65; Corda Romano, 82; Tomadin Bruno, 54; Zimic Giuseppe, 84; Pascolo Claudio, 28; Stupari Anna, 78; Sau ved. Biloslavo Ida, 83; Vitolovich ved. Rosignano Amalia, 76.

PUBBLICAZIONI DI MATRIMONIO: Alfieri Michele, sottufficiale Ps, con Tullio Ines, commessa; Allidi Gianfranco, impiegato, con Corona Gabriella, impiegata; Franca Alessandro, orefice, con Longanesi Egle, impiegata; Belicic Michele, insegnante, con Biecar Iris, studentessa; Pitteri Antonio, meccanico, con De Giusti Bruna, impiegata; Dessenibus Roberto, commesso, con Prodan Patrizia, studentessa; Lippay Vittorio, impiegato, con Bertoli Ezia, impiegata; Pignatelli Vito, commerciante, con Zanin Antonietta Maria, studentessa; Sisto Diego, finanziere, con Solari Natalina, parrucchiera; Skerl Riccardo, geometra, con Micol Fiora, insegnante scuola elementare; Miclaucich Mario, operatore di macchina, con Hammerle Livia, segretaria di amministrazione; Trapani Lauro, direttore didattico, con Bernardi Elisabetta, impiegata; Antonini Boris, meccanico, con Schreiber Tiziana, impiegata; Cracco Claudio, impiegato, con Vianello Sara, impiegata; Pasutto Bruno, autista, con Chersini Gloria, impiegata; Zoldan Gianni, impiegato, con Peres Liliana, impiegata; Boneta Danilo, marittimo, con Porcelli Nicoletta, commessa; Paravano Claudio, meccanico, con Maricchiolo Mariella, impiegata; Desenibus Ennio, commerciante, Terrani Laura, impiegata; Simonić Giorgio, ausiliario, con Bacci Rosamaria, impiegata; Castellana Gianfranco, disegnatore tecnico, con Musizza Daniele, impiegata; Facciolla Alberto, ufficiale esercito, con Perossa Gioia, impiegata; Grisi Rolando, disegnatore, con Riontino Maria, impiegata; Milossa Adriano, netturbino, con Ritusa Bruna, aiutante cuoco; Ferro Fulvio, impiegato, con Zebochin Brunella, studentessa; Cortazzo Luigi, autotrasportatore, con Radovic Mara, ragioniera; Caporal Niveo, ispettore di assicurazioni, con Falman Liliana, impiegata; Filippi Argeo, perito aziendale, con Norio Astrid, perito aziendale, Petronio Giorgio, autista, con Francolla Rita, impiegata; Zito Giuseppe Cosimo, guardia di Ps, con Accoti Anna, maestra elementare.

VIENI A TROVARCI!
...abbiamo delle proposte interessanti
FIAT CAMPO MARZIO
SUCCURSALE DI VENDITA E ASSISTENZA
via Campo Marzio 8 - tel. 7693 - Trieste

SERRAMENTI
IN ALLUMINIO ANTIBORA CON DOPPIO VETRO ISOLANTE
PROGETTAZIONE COTRUZIONE MONTAGGIO DI
PORTE FINESTRE VERANDE
PARETI MOBILI
FACCIATE PREFABBRICATE
PREVENTIVI GRATUITI ANCHE TELEFONICI
CONSEGNE DA 30 A 60 GIORNI CON GARANZIA DI 2 ANNI
FERRO ALUMINIUM
TRIESTE - Via Grimani, 42
Telefoni/795885 - 795989

La pubblicità sul nostro giornale è curata dalla PK publikompass

"Il Ciotolo" Boutique
da venerdì 11 luglio
PROMOZIONALE ESTATE 1980
Via Piccardi 31 - Tel. 793131

In via Gambini 4/1 angolo via Manzoni 9-11, tel. 728237 troverete IL MOBILIFICIO
S. MARCO
RATEAZIONI - RITIRO USATO

STUDIO SPECIALISTICO PER PROTESI DENTARIA
Preventivi gratuiti
Ore 18-20 tutti i giorni
Via Palestrina 3
Tel. 767077

dott. U. CIOLI
SPECIALISTA PELLE E VENEREE
ore 12-13.30 e 18-20
VIA TORREBIANCA 43 - TEL. 61740
(angolo via G. Carducci)

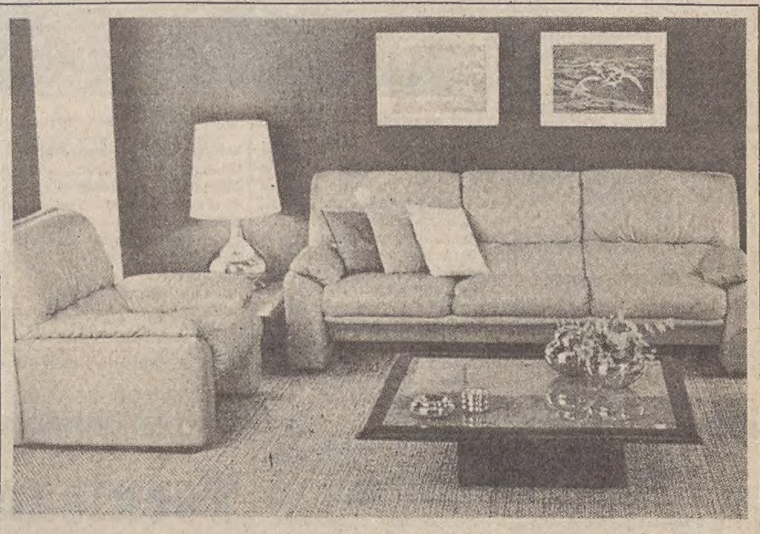

se cercate...
la cucina che abbiamo presentato in Fiera, venite nei nostri negozi:
EDI MOBILI
Via G. Di Vittorio, 12 Tel. 813301
Via Baiamonti, 3 Tel. 820766
troverete inoltre i Mobili Busnelli... quelli col marchio d'argento
cucine moretuzzo
Concessionario esclusivo

Bomboniere, regali, partecipazioni per nascite e matrimoni. Vasto assortimento per giochi, scuola e tempo libero.
GIOCAGIÒ
Via Settefontane 9
tel. 768277

per il vostro «Sì»
bomboniere partecipazioni
VIOLA
Viale D'Annunzio 12

LE BOMBONIERE
Bianchi
Via delle Torri, 3
Trieste Tel. 68892
APERTO ANCHE IL LUNEDÌ

FIDANZATI
Modi d'amore
è stato creato per voi, per le vostre partecipazioni, bomboniere e regali.
V.le XX Settembre, 21

ESTATE?
1000 idee folk a prezzi favolosi al
BAOBAB BAZAAR
ARTICOLI DA REGALO
ARTIGIANATO ARTISTICO
Salita di Gretta 7/1 - Tel. 43809

MAREMONTI 1980
Soggiorni in montagna: Cadore, Trentino, Alto Adige - un giorno di pensione completa in stanze con servizi da Lire 15.000. Soggiorni al mare: Umago, Catoro, Pola, isola di Cherso - una settimana di pensione completa in stanze con servizi Lire 77.000. + tassa d'iscrizione
UFFICIO CENTRALE VIAGGI - Corr. CIT
TRIESTE: Piazza Unità d'Italia, 6 - Tel. 62621
MUGGIA: Riva E. de Amicis, 19 - Tel. 271205
IL MONDO AL GIUSTO PREZZO

...1000 VIAGGI
...fino al 1979
e nell'80 continuano i viaggi UTAT A VIENNA
in autopullman, in treno, in aereo.
Prossime partenze: dal 9 al 13 luglio; dal 16 al 20 luglio; dal 23 al 27 luglio; dal 24 al 27 luglio; dal 30 luglio al 3 agosto
Prenotazioni Uffici U.T.A.T.

SIMCA 1510
NUOVA ANCHE NELLE COSE CHE NON SI VEDONO
Da L. 6.145.000 (salvo variazioni della Casa) IVA e trasporto compresi
1510 SX
CONCESSIONARIA
PADOVAN & DE CARLI
COMPETENZA CORTESIA
TRIESTE • Via Flavia, 47 - Tel. 827782 • Via Battisti, 20 - Tel. 761872
RISCOPRI IL PIACERE DELL'AUTOMOBILE
TALBOT

CRONACHE DEGLI SPETTACOLI

INAUGURATO A SAN GIUSTO IL XVIII FESTIVAL DI FANTASCIENZA

Il crudele «gioco della guerra» nel film ungherese «La fortezza»

Chi ha visto l'altra sera in tivù il film girato da Peter Watkins sulla battaglia di Culloden combattuta nel 1746 tra inglesi fedeli al sovrano e ribelli scozzesi, ha già un'idea della dirompente versione offerta dal cinema, anche senza ricorrere al formato kolossal di «Il cacciatore» o di «Apocalypse Now». Il senso fisico della violenza morale che sta a monte di quella materiale, svelato da Watkins attraverso le sue interviste a soldati e condottieri sul campo di battaglia, attraverso i suoi sconvolgenti primi piani che frammentano la coralità dello scontro in tante storie e tipi umani.

Watkins è un regista ossessionato dalla guerra. Celebre — e pochissimo visto in giro — è il suo «War Game», in cui ha ricostruito in un'ora agghiacciante le conseguenze d'un attacco nucleare sull'Inghilterra. La Bbc, dopo averlo commissionato, non ha mai avuto il coraggio di programmarlo, ponendo altresì analogo veto alla nostra Rai-Tv. Ma Watkins costruì ancora un'altra variante sulla guerra, una guerra «in vitro», per così dire, in cui le tensioni di questo mondo vengono canalizzate attraverso le regole di uno scontro tra due squadre pro-

Una sequenza del film ungherese «La fortezza» presentato ieri nella serata inaugurale

formi scelte a volontà, sta una squadra di mercenari, soldati di mestiere al soldo di una società fondata da una distinta signora senza troppi scrupoli morali. I volontari devono attaccare e possibilmente conquistare nel giro di 48 ore — un week-end — la fortezza in cui sono asserragliati i mercenari. Ma il gioco si rivela ben più crudele e sanguinoso del previsto. Nell'attacco sconsiderato alla fortezza vi sono morti e feriti, i mercenari riescono a catturare quasi tutti gli avversari, ma cadono poi a loro volta nella trappola. Gli uni e gli altri sono ora vinti e ora vincitori, torturatori e torturati, sadici e pietosi, a seconda delle circostanze.

È giusto che esistano — oggi, domani, chissà — le strutture entro le quali far scorrere quella violenza che ci portiamo nei cromosomi delle nostre cellule, esacerbata o allentata dalle costrizioni sociali? Il discorso morale è fuori luogo. Alla fine sarà lo Stato in prima persona ad assoldare i mercenari e la loro padrona per i propri fini. Quale Stato? Il film viene da un paese comunista, l'Ungheria, ma il finale è (volutamente) ambiguo. Il che accresce — ci pare — l'interesse di questa pellicola, eccellente sul piano tecnico, interpretata da una schiera di bravissimi attori, le cui sequenze di crudo realismo non sono mai gratuite. Il regista si chiama Miklós Szinetàr, ha 48 anni, ha lavorato per il teatro e la televisione.

Nel confronto con il film ungherese, ha sfigurato l'altro lungometraggio della giornata, il francese «La notte dei braccati», firmato da un Jean Rollin che si è conquistato Oltralpe una discreta notorietà nel manipolare sesso e terrore. Del primo qui vi è larga tracci; un po' meno del secondo, perché la storia è rozza, prolissa, realizzata con mezzi poveri. Basterà dire che si tratta della crudele e progressiva eliminazione di un gruppo di persone rimaste contaminate dalle radiazioni conseguenti a un sabotaggio nucleare. Ma il possibile aggancio di polemica antinucleare rimane confinato al livello di pretesto per qualche po' d'epidermide femminile e per qualche effettaccio sanguinolento.

Una serata, quella di ieri, non certo per palati delicati, e non solo per le quattro ore di proiezioni. Né è valso granché a sollevarla sull'ironia il filmetto di Bozzetto in apertura, «Giallo automatico». Una garbata satira — ma nulla di più — sui rapporti talvolta difficili tra l'uomo e le sue macchine.

Stasera tocca alla fantascienza di sapore più tradizionale. C'è una spedizione su Marte, c'è una nave misteriosa che porta a bordo un carico di morte, ci sono strane «uova» di provenienza extraterrestre... Il film s'intitola «Contaminazione» ed è di bandiera italiana. Niente paura per il nome del regista: sotto le mentite vesti di Lewis Coates si nasconde in realtà Luigi Cozzi, regista e scrittore, appassionato autentico della fantascienza letteraria e cinematografica, autore tra l'altro di un recente «Scontri stellari oltre la terza dimensione» che ha incassato abbastanza bene sfruttando il filone dell'avventura spaziale. Cozzi è arrivato ieri a Trieste, ma non ha voluto sbottonare una sola parola sul suo film. Speriamo bene.

Fabio Pagan

Ultime serate al Maggio musicale

FIRENZE — Si avvia alla conclusione il quarantatreesimo Maggio musicale fiorentino. Si stanno svolgendo infatti in questi giorni le ultime manifestazioni del programma.

Vi è stata al chiostro di Santa Croce la prima esecuzione di «Sirius» di Karlheinz Stockhausen interpretato da Markus Stockhausen (tromba), Annette Meriweather (soprano), Suzanne Stephens (clarinetto basso), Boris Carmeli (basso). Tecnici: Volker Muller, Gunther Engels (del Westdeutscher Rundfunk di Colonia). Direttore musicale lo stesso autore Karlheinz Stockhausen. L'altra sera, al teatro comunale vi è stata la «prima» del concerto dell'orchestra del Maggio musicale fiorentino diretta dal maestro Rostropovich. In programma musiche di Ciaikovski (sinfonia n. 4 in Fa minore, op. 36) e di Prokofiev (sinfonia n. 6 in Mi bemolle minore, op. 111).

MENTRE CONTINUANO LE REPLICHE DELL'«EDIPO TIRANNO»

Tecnicamente «disinvolto» il balletto di Louis Falco

SPOLETO — Dopo un giorno solo di inattività, contrassegnato dalla pioggia, il teatro Romano si affolla nuovamente di pubblico per il «Luis Falco dance company». E madre Natura ritrova la clemenza e ci regala una meravigliosa serata di stelle.

Dopo la tecnica Graham, ora è la volta delle ultime tendenze della danza moderna: dai temi narrativi, storici, dai simbolismi si passa ad una danza prettamente «informale», nel senso che nulla lega più il movimento alla musica, se non un tenue motivo ritmico. Luis Falco proviene da esperienze con i maggiori coreografi della «seconda ondata», ma questi incontri lo hanno reso cosciente della distanza che corre tra la propria danza e quella dei maestri.

Il movimento di Falco rispetta solo in minima parte la tradizioni, per il resto il corpo è pervaso da scariche di energia che lo lanciano in aria, lo fanno rimbalzare con leggerezza o lo impegnano in lunghe battaglie con la forza di gravità.

Certo che per coloro che hanno apprezzato la compagnia «Batdor» per il rigore, la perfezione dei movimenti di insieme e l'impegno, sarà difficile accettare la apparente volubilità e noncuranza di questi giovani danzatori. La difficoltà del movimento, le piccole crudeltà della tecnica vengono smussate, per dare l'impressione di un gesto naturalmente libero e gioioso.

Tutti e quattro i pezzi del programma hanno un ché di scatenato e irriverente e il culmine è toccato nel «Two penny portrait», dove il classico «pas à deux» è stravolto e ridicolizzato. L'atmosfera spirituale e immateriale è compressa a forza tra bidoni di immondizie e cartacce, la musica è inesistente e i danzatori sono convulsi, allucinati e violenti.

Grande successo fra il pubblico, soprattutto tra quello giovanile che meglio ha accolto la disinvoltura dello stile di Falco.

Contemporaneamente, al chiostro di San Nicolò si danno le ultime repliche del «Edipo Tiranno» che è certamente stato uno degli spettacoli più interessanti della sezione prova. L'interno della chiesa è stato riempito da una struttura lignea a gradinate, riecheggiante gli antichi anfiteatri. Gli attori sono coperti da maschere che richiamano alla mente il teatro «Nô» orientale. Non è un paragone azzardato, essendo Benno Besson (il regista) di scuola brechtiana.

Proprio queste maschere riescono ad astrarre l'azione dal pathos pietistico e catartico nella ben nota vicenda, spostandola su un piano decisamente didascalico. Ad un maggiore straniamento su un piano decisamente didascalico. Ad un maggiore straniamento contriuisce anche la durissima traduzione di Edoardo Sanguineti, che costringe lo spettatore a tener costantemente desta l'attenzione. I congiuntivi che ammorbidiscono le frasi lasciano il posto all'indicativo che ferisce per la sua inconsuetudine.

E' uno spettacolo duro e difficile, di sicuro effetto e nascente da una lunga meditazione. Grandi momenti teatrali sono dati dai movimenti del coro e nell'ultima scena di Edipo (pardon, Piedone, in questa traduzione, con tutte le allusioni sfortunate al ben noto film di Bud Spencer).

Per la cronaca, le scene e i costumi sono di Ezio Toffolutti, le maschere di Werner Strub. Un ottimo cast ha contribuito in modo decisivo al successo dello spettacolo: ricordiamo Vittorio Franceschi nella parte di Edipo e Isa Danieli

Chiara Vatteroni

Spoleto — Lisa Nalven, Jane Lowe e Ranko Yokoyama del «Louis Falco Dance Company». Il balletto americano si è esibito nell'ambito del 23.o Festival dei Due Mondi (Ansa)

Tutto su Lilla Brignone

Si è registrato per la televisione al teatro Eliseo di Roma il programma «Tutto su Lilla Brignone» con la regia di Ferrero

TEATRI E CINEMATOGRAFI

ESTIVO GIARDINO PUBBLICO
JULIO IGLESIAS
Innamorarsi alla mia età

PARCO DI MIRAMARE. Spettacoli di «Luci e Suoni» («Il sogno imperiale di Miramare»): alle 21.30 in tedesco, alle 22.45 in italiano.
TEATRO COMUNALE «GIUSEPPE VERDI». Festival dell'Operetta 1980. Oggi alle 18 seconda de «La vedova allegra», martedì alle 20.30 terza, giovedì quarta. Biglietteria del Teatro Verdi (tel. 65198 e 631948).
XVIII FESTIVAL INTERNAZIONALE DEL FILM DI FANTASCIENZA. CASTELLO DI SAN GIUSTO (in caso di maltempo al cinema Fenice): dalle 21.15: «Un uccello bizzarro» (Cecoslovacchia) di M. Jagr, «Contaminazione» (Italia) di L. Cozzi, «Il Veldt» (USA) di D. Hawk.
CINEMA FENICE dalle 17 sezione speciale in Super 8: Personale di Maurizio Checcoli con i film: «Costruzione mediante logica», «Le isole di ghiaccio», «Broadcasting corporation», «Il traguardo dietro l'angolo», «Chassis freddo», «Dalla rupe al superotto», «Bang». Quindi appunti sul Fantacinema: la nascita del «Contamination» di M. Checcoli e L. Galluzzi. «L'altra faccia» di L. Galluzzi e «Un sogno nel sogno» di L. Galluzzi.

ALDEBARAN. Chiusura estiva.
ARISTON-I.N.C. Vedi estivi.

EDEN. 16, 18, 20, 22.15: «Mezzogiorno e mezzo di fuoco» un film di Mel Brooks in technicolor.
EXCELSIOR. 17, 18.40, 20.20, 22.15: Ritorna lo scatenatissimo Adriano Celentano con Claudia Mori in «Lo strano tipo».
FENICE. Festival della fantascienza.
FILODRAMMATICO. (Luce rossa film porno). 15.30, ult. 22: «Le porno Vip». Mai visto!!! Severam. v.m. 18.
GRATTACIELO. 17, ult. 22.15. Una grande prima visione di un film divertentissimo e di suspense: «Un uomo una donna e una banca» con Sutherland, Adams.
MIGNON. 15 ult. 22.15. Rassegna Walt Disney: «I tre caballeros» con Paperino, Panchito e Jose Carioca.
NAZIONALE. 15, 17.20, 19.45, 22.15: «Il piccolo grande uomo». La più grande interpretazione di Dustin Hoffman (Premio Oscar 1980) con Faye Dunaway. Diretto da Arthur Penn. Per tutti.
RITZ. 16, 18, 20, 22.15: «Zulu Dawn». Uno spettacolo sconvolgente con Burt Lancaster, Peter O'Toole e Simon Ward. Technicolor.

AURORA. 16.30. Le più matte risate con Fantozzi (alias Paolo Villaggio) nel technicolor «Rag. Arturo Fanti bancario precario» con C. Spaak.
CAPITOL. 16.30. Una fantastica avvincente avventura «Uragano sulle Bermude: l'ultimo S.O.S.» con A. Garcia e C. Andre. Technicolor. Martedì inizio della Rassegna «I grandi film».
CRISTALLO. Chiuso per ferie.
MODERNO (adiacente Hotel San Giusto). 16, ult. 21.30. Rassegna «Per voi ragazzi»: oggi «Il maggiolino tutto matto» di Walt Disney.

VITTORIO VENETO 15: Technicolor. Il capolavoro comico di Mel Brooks «Frankenstein junior». Gene Wilder, Peter Bayle.
ALCIONE (tel. 796162). 16: Clint Eastwood dai pugni di ferro e dal cuore tenero in «Filo da torcere». Una corsa movimentata attraverso l'America con tante divertenti situazioni. Technicolor.
LUMIERE (820530, via Flavia 9). 16.30. Rassegna dei film sulle arti marziali. «Bruce Lee la tigre ruggente colpisce ancora» con Bruce Lee. Seconda visione.
RADIO. 16. «Porno erotic movie». Il più famoso pornofilm dell'anno. Severam. v.m. 18.
SAN GIOVANNI. 16 ult. 20. «Zorro alla Corte d'Inghilterra».

ESTIVI

ARENA ARISTON. 21.30. (In caso di maltempo proiezione in sala). L'ultimo cinema italiano: «La città delle donne» di Federico Fellini, con Marcello Mastroianni e 2600 donne. Colore. V.m. 14 anni.
ESTIVO GIARDINO PUBBLICO. 21.15: «Innamorarsi alla mia età» un film meraviglioso con Julio Iglesias. Colori.
SALESIANI. 15.30 (sala) e ore 21.15 (aperto). «Ritorna Zanna Bianca». Avventuroso-commovente: con F. Nero e V. Lisi.
ESTIVO VALMAURA. 21.15: quando sembrava che tutto fosse finito arrivo «Lo squalo 2» ancora più spettacolare e avvincente del primo con Roy Sheider e Larraine Gary. Colori.

PALMANOVA

ITALIA. «Da Corleone a Brooklyn» con M. Merli.
GARIBALDI. «Una vergine in famiglia».

TARCENTO

MARGHERITA. Dopo il trionfo di «Grease»: «Together» con O. Newton-John.

RONCHI

RIO. «Inhibition». Sev. v.m. 18.

CASARSA

ROMA. «Sexy manie di una moglie». V.m. 18 anni.

GORIZIA

CORSO. Chiuso per ferie fino al 21 luglio.
VERDI. 16, 22: Il lupo e l'agnello con M. Serrault, T. Milian. Colori.
VITTORIA. 15.15, 22: «Pornogiochi erotici in Danimarca». Colori. V.m. 18 anni.

MONFALCONE

EXCELSIOR. 14: «Galactica, l'attacco dei Cylon» con Richard Hatch. Colori.
PRINCIPE. 16: «American Graffiti 2» con William Kady e Paullemat Cindi.

GRADO

CRISTALLO. 20.30: «007 Moonraker operazione spazio» con Roger Moore, Lois Chiles.
ARENA. 21.30: «La più bella avventura di Lassie» con J. Stewart, M. Rooney, commedia avventurosa. Colori.

CERVIGNANO

NUOVO. «Aragosta a colazione» con E. Montesano.

PORDENONE

CAPITOL. Doppio spettacolo sexy: «Adolescenza porno» e «Incontri erotici del quarto tipo». V.m. 18 anni.
SUPERCINEMA. «Il lenzuolo viola». V.m. 18 anni.
VERDI. «Fog». V.m. 14 anni.
CRISTALLO. «Amarsi, che casino!». V.m. 14 anni.

CORDENONS

RITZ. «Saint Jack». V.m. 14 anni.

SACILE

NUOVO. Chiuso per ferie.
ZANCANARO. «Sex partouze». V.m. 18 anni.

COMUNICATO

Gli avvisi di pubblicità cinematografica si accettano tutti i giorni feriali sino alle ore 17.

I tamburini degli spettacoli sino alle 19 presso i nostri sportelli di Galleria Tergesteo 11 e di via Luigi Einaudi 3 b.

E' necessario osservare i predetti orari per evitare eventuali imprecisioni su programmi e orari.

PK - Publikompass

Gli appuntamenti

Da oggi le repliche dell'operetta

Dopo aver inaugurato festosamente ieri sera il Festival dell'operetta al Teatro Comunale «Giuseppe Verdi», «La vedova allegra» inizia da oggi le sue repliche rispettando il calendario da tempo predisposto. Oggi alle ore 18 andrà in scena la seconda, per martedì e giovedì prossimi sono previste rispettivamente la terza e la quarta ambedue con inizio alle ore 20.30.

Presso la Biglietteria del Teatro che osserverà domani, lunedì, il turno di riposo, prosegue la vendita dei biglietti per gli spettacoli suindicati.

Festival del cinema

Cinema francofono da oggi a Brest

BREST — Il «Fifef» (Festival del film e degli scambi francofoni), dopo essere stato itinerante per alcuni anni, quest'anno prenderà sede a Brest, nell'ovest della Francia, dove da oggi al 13 luglio si svolgerà la sessione 1980.

Il «Fifef» presenterà quest'anno undici lungometraggi in competizione.

XXXI EDIZIONE DELLA MOSTRA INTERNAZIONALE

Da oggi a Montecatini l'«occhio» del dilettante

ROMA — Si apre oggi a Montecatini la trentunesima edizione della «Mostra internazionale del cinema non professionale», che quest'anno sarà affiancata da un convegno dibattito dal titolo «Sotto il segno dell'intolleranza», organizzato in collaborazione con Amnesty International.

La rassegna tradizionale, realizzata a cura della Fedic (Federazione italiana dei cineclub) e dedicata ad uno sguardo ampio e complessivo sui prodotti del cinema amatoriale, verrà divisa in tre sezioni: «Mostra», «Dimensione '80» e «Informativa».

Nella «Mostra» verranno presentate le opere giudicate più interessanti: una «indicazione prioritaria» — come scrive il programma — sulle tendenze della cinematografia non professionale, per la quale sono state selezionate dodici pellicole; a fianco di questa scelta, le altre due sezioni, per un totale di settantotto film, provenienti da un larghissimo numero di cineclub di ogni parte d'Italia, specchio di un vasto raggio di possibilità e prospettive, dal documentario al film narrativo, fino alla sperimentazione e all'avanguardia.

Un film, invece, «professionale», l'inglese «Wistanley» di Kevin Brownlow e Andrew Mollo, è stato scelto per inaugurare la manifestazione.

«Wistanley», che narra le vicende di un esperimento comunitario nell'Inghilterra del '600, è stato presentato con successo al Festival di Cork, Berlino, Mosca, e ha ottenuto il premio «San Gregorio» alla «Settimana del cinema» di Valadolid.

■ DAMERINI — Il pianista Massimiliano Damerini e la soprano Gabriella Ravazzi replicheranno, il 7 e 8 luglio, per Bologna Estate un concerto nel cui programma figurano «Poeme du Souvenir», di Massenet, «Due melodie ebraiche» e «Sheherazade».

ASSEGNATO A RIMONDI IL «TEATRO DI ROMA-UNICEF»

La fantasia vince a teatro

ROMA — «Basillo e l'amico metro» tragicommedia di Gian Franco Rimondi, ha vinto il premio Teatro di Roma Unicef per un testo teatrale dedicato ai ragazzi.

«L'opera — si legge nella motivazione — manifesta un interesse profondo per la condizione dell'infanzia in una società che, con le sue infatuazioni tecnicistiche e consumistiche e l'indifferenza che ne consegue, insidia la vita affettiva del fanciullo, la quale, tuttavia, come l'autore riesce immaginosamente e dimostrare, sarà infine appagata dalla fantasia, radice emblematica di un'autentica personalità umana».

La giuria del premio Teatro di Roma — Unicef ha inoltre ritenuto meritevole di segnalazione «Annina e il sorcio Pompeo» di Gennaro Aceto, testo di solida struttura, aperto alla eventualità di arricchimenti scenici, il cui linguaggio risulta particolarmente apprezzabile per l'intenzione dell'autore di tradurre le immagini e la saggezza di un'antica favola popolare del nostro Mezzogiorno in commedia per tutti i ragazzi d'oggi.

Le altre tre opere segnalate dalla giuria sono: «Il gioco» di Luciana Luppi, opera particolarmente adatta per i più piccoli, che con mezzi espressivi estremamente semplici riesce a creare un'atmosfera sempre piena di attese, come appunto si conviene a un bel gioco, per giungere ad impartire con naturalezza e garbo un prezioso insegnamento morale.

«La torre di scatole» di Gianfilippo della Croce, in cui l'autore, nella forma di una parabola che riflette la sapienza delle favole antiche e insieme la consapevolezza del moderno apologo d'ipegno civile, afferma con chiaro simbolismo il valore delle ragioni umane più genuine contro le macchinazioni del potere.

■ SFERISTERIO — Dopo «Kovancina» che ha inaugurato la stagione dell'Arena-Sferisterio con successo, il secondo appuntamento a Macerata è stato con il balletto «Schiaccianoci» presentato dai complessi del gran teatro

Da OGGI all'ARENA ARISTON
Rassegna «l'ultimo cinema italiano»
OGGI E DOMANI: **La città delle donne** di F. Fellini
8-9 LUGLIO: **La luna** di B. Bertolucci, con Jill Clayburg
10-11 LUGLIO: **Ratataplan** di e con Maurizio Nichetti
12-13-14 LUGLIO: **Un sacco bello** di e con Carlo Verdone
15 LUGLIO: **Liquirizia** di S. Samperi, con Barbara Bouchet
16-17 LUGLIO: **Temporale Rosy** di M. Monicelli, con Gerard Depardieu

Al Nazionale
È INIZIATA LA FAVOLOSA RASSEGNA
ESTATE INSIEME
con la più grande interpretazione di
DUSTIN HOFFMAN
Premio Oscar 1980

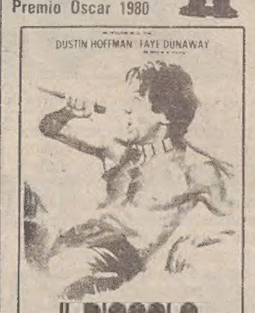

Inizio ore 15 PER TUTTI

Al Filodrammatico
IL CINEMA CON LA LUCE ROSSA
MAI VISTO!!!

AI MIGNON
RASSEGNA
WALT DISNEY
I 3 CABALLEROS

Inserzione pubblicitaria
I PROGRAMMI ODIERNI DI
TELEQUATTRO
Canali 42-39-23 UHF
18.35: Gudam - cartoni animati; 19: Fatti e commenti - notiziario; 19.10: Cronaca - telefilm; 20.05: Sette giorni con noi - i programmi di Telequattro; 20.30: Sportestate - a cura della redazione sportiva di Telequattro; 21.05: Ricordo di Mario Sestan - il mondo triestino (spettacolo); 22.40: Hunter agente speciale - telefilm; 23: Il mondo degli uccelli - documentario. In chiusura: Trieste domani.

Inserzione pubblicitaria
RTA
RADIO TELE ANTENNA
Tel. 568685 - 566352
Radio F.M. 101 89.700 MHz
8: Apertura programmi; 9: Il culto evangelico; 10: Informatore Antenna flash; 11: Wake up original; 13: El borineto; 14-20: Musica estate; 20: Discoteca 101; 22.15: Il «Piccolo» domani; 22.30: Buona notte in musica.
Tele Canale 50-46 UHF
16: Speciale Atletica Leggera; 17: Film: «Il segreto dei soldati d'argento»; 18.35: Film: «La notte dell'addio»; 19.50: Film: «Lei non beve, non fuma, ma...»; 21.15: Film: «Frutti amari»; 22.45: Film: «Italia, ultimo atto»; 24.15: Film: «Black Christmas».

TRIESTE - NAPOLI
Oggi domenica incontro Trieste - Napoli.
Quattro drivers professionisti e quattro gentlemen contro altrettanti triestini in una sfida ricca di... suspense.
mark italia 320
montebello questa settimana
DOMENICA 6 LUGLIO
INIZIO CORSE ORE 20.45

RISTORANTI E RITROVI

CLUB «LA MANNA» - GRADO
Aperto tutte le sere. Tel. (0431) 8221.

MANHATTAN CLUB - GRADO PINETA
Discoteca aperta tutte le sere. American bar al primo piano. Tel. (0431) 80606. Piazzale entrata spiaggia.

«AL PORTO»
Prenotazioni telefono 411185.

DISCO CLUB 7 NANI - SISTIANA
Da giovedì a domenica seralmente.

L'OSTERIA «DA BAFFO»
Con giardino. Ha riaperto e vi aspetta.

Tavernetta Ristorante SCALETTA D'ORO
Gestione nuova. Visitateci. Via del Bosco 11, tel. 722225.

DA LIDIA - MONFALCONE
Servizio ristorante specialità pesce e griglia. Tel. 41861.

TRATTORIA PINETA
Opicina Campagna. Tel. 211408. Apertura nuova gestione.

VILLA MANIN - PASSARIANO (Udine)
Venerdì 11 luglio, ore 21.15, concerto «promenade» dell'orchestra sinfonica della Radiotelevisione di Varsavia. Omaggio a Jacques Offenbach.

DANCING PARADISO
Bus 20. Dalle 17 alle 20 soltanto discoteca; ore 21 orchestra e discoteca.

TRATTORIA ALLA CAMPANA
Nuova gestione. Specialità risotto di pesce. San Rocco - Muggia. Telefono 273268.

CRONACHE DEGLI SPETTACOLI

I programmi RAI-TV

TV RETE 1

«Coralba» di Biagio Proietti. Nella foto: Glauco Mauri e Marilena Possenti

11.00 *Santa messa. Dalla Nuova Chiesa Parrocchiale di Riola (Bologna).*
11.55 *Segni del tempo.*
12.45 *Linea verde.*
13.30 *Telegiornale.*
17.00 *L'uomo che torna da lontano. Prima puntata.*
17.50 *La grande parata. Rassegna di cartoni animati.*
18.15 *Avventure: «Il fascino del rischio, il fascino del nuovo».*
19.10 *Sky: «Un bagliore di fuoco».*
— *Che tempo fa.*
20.00 *Telegiornale.*
20.40 *Coralba. Sgeneggiato, seconda puntata.*
21.40 *Mash: «L'incubatrice».*
22.05 *La domenica sportiva.*
22.50 *Prossimamente.*
23.05 *Telegiornale — Che tempo fa.*

TV RETE 2

Marina Malfatti interverrà questa sera ad «Ieri e oggi»

12.45 *Tuttaroma, con Sergio Centi.*
13.00 *Tg 2 - Ore tredici.*
13.15 *La famiglia Addams. Il episodio.*
17.00 *Tg 2 - Diretta sport. Gozzano: Sci nautico - Roma: Ippica.*
18.35 *Prossimamente.*
18.55 *Dave Barret: «Un volto da ragazzo», telefilm.*
19.50 *Tg 2 - Studio aperto.*
20.00 *Tg 2 - Domenica sprint.*
20.40 *Ieri e oggi, presenta Luciano Salce.*
21.55 *Tg 2 - Dossier: «Il documentario della settimana».*
22.50 *Tg 2 - Stanotte.*
23.05 *Igor Stravinsky: Concerto per undici strumenti. Danses concertantes per orchestra da camera.*

TV RETE 3 (regionale)

Questa sera parliamo di...
14.30 *Diretta preolimpica. Roma: Campionati italiani tiro con l'arco.*
18.45 *Prossimamente.*
Questa sera parlianmo di...
19.00 *Tg 3.*
19.15 *Pupi dei fratelli Napoli di Catania: «Follia di Orlando».*
19.20 *Pasticcio italiano.*
20.30 *Tellaro le reti cantano.*
Questa sera parliamo di...
20.40 *Tg 3 - Lo sport.*
21.40 *Siciliani: «L'occasione mancata».*
22.10 *Tg 3.*
22.25 *Pupi dei fratelli Napoli di Catania: «Follia di Orlando».*
22.30 *Quando la regione fa spettacolo: «La Compagnia dell'arco».*

Tv Montecarlo

17.30: Telemontecarlo baby; 17.45: Il mondo degli animali; 18.15: Il Capitano Gary - Film con F. Langford - Regia di W. Berke; 20: I leoni del cinema - Quiz a premi; 20.45: Lucy e gli altri - Telefilm; 21.20: Settimanale moto; 21.35: Fra' Manisco cerca guai... Film con A. Fabrizi, M. Merlini - Regia di A. W. Tamburella; 23.35: L'ambasciatrice - Film con N. Tiller, H. Felmy - Regia di H. Braun.

Tv Svizzera

11: Da Tafers (Fr): Santa messa; 12: Svizzera romontscha; 16-16.30: Ciclismo: Tour de France - St. Malo-Nantes; 18: Un'avventura di Salvator Rosa - Lungometraggio con Gino Cervi, Luisa Ferida, Rina Morelli, Paolo Stoppa - Regia di Alessandro Blasetti; 19.30: Settegiorni; 20: Telegiornale; 20.10: La parola del signore; 20.20: Placeri della musica; Wolfgang Amedeus Mozart; 20.45: ...Indimenticabile ecuador - Documentario; 21.10: Il regionale; 21.30: Telegiornale; 21.45: I visitatori: Zarko - Sceneggiato - Regia di Michel Wyn; 22.35: La domenica sportiva; 23.35: Telegiornale.

Tv Zagabria

10.50: Notizie Tv; 11: Giostra musicale - Tv ragazzi; 12.30: Murter - Usanze popolari; 13: La Tv degli agricoltori; 15.15: Vi piace la Tv?; 15.45: «Quando sarò qualcuno» - Film sovietico per ragazzi; 17.15: Telegiornale; 17.30: Domenica pomeriggio; 20.30: Telegiornale; 21: «Attimo» - Serie Tv; 21.50: Documentario - Attraverso il mondo con la telecamera - «Il Marocco»; 22.30: Telegiornale; 22.50: Varietà musicale; 23.05: Rassegna sportiva.

Tv Lubiana

10.20: Notizie Tv; 10.25: Viki il vikingo - Tv ragazzi; 10.50: «Il rapito» - Serie Tv; 11.15: Canti popolari jugoslavi; 11.45: D. Marković: «I proscritti» - Serie; 12.55: Mosaico; 13: La Tv degli agricoltori; 14: Notizie Tv; 16.55: Notizie Tv; 17: Sviluppo della musica popolare; 17.50: Il principe di Bali - Documentario; 18.40: Notizie sportive; 18.45: Si vive una volta soltanto - Film americano con Henry Fonda; 20.10: Disegni animati; 20.15: Zig-zag; 20.30: Telegiornale; 21: S. Janković - A Isaković: «Attimo» - Serie Tv; 21.50: Lontananze e vicinanze - Documentario.

TELEPICCOLO

Trasmissioni di avvio

19.30 **Film: «Sette contro tutti».**
21.00 **Film: «057 chiamate polizia»**, un film «nero» con Michel Auclair e Anne Doat.
22.30 **Film: «Joe Hill»**, con Thommy Berggren, Ania Schmidt, Kelvin Malave, Evert Anderson, Cathy Smith, drammatico. La storia del leader dei lavoratori dell'I.W.W. (Industrial Workers of the World), dal suo arrivo dalla Svezia negli Stati Uniti nel 1902, alla sua fucilazione nel 1915, ad opera dello stato dell'Utah. Il film propone anche una bella canzone eseguita da Joan Baez.
24.00 **«Playboy di mezzanotte»** (replica).
1.00 Fine delle trasmissioni.

Radiouno

Giornali radio: 7, 8, 9.30, 11, 13, 15, 17, 18.30, 19, 21, 23. 6: Segnale orario - Risveglio musicale; 6.30: Il topo di discoteca; 7: Musica per un giorno di festa; 7.35: Culto evangelico; 9.10: Il mondo cattolico; 9.30: Santa messa; 10.10: Homo ludens: il gioco d'azzardo; 11: Barbara Marchand presenta rally; 11.50: Il motto matto: riflessione sui motti di spirito; 12.30: Concerto per orecchio sinistro, di A. Morfino; 13.15: Radiofolleromanzo; 14: Radiouno jazz 80: jazz d'attualità; 15: Marco Manusso presenta «Carta bianca»; 19.10: Ascolta si fa sera; 19.25: Musica Breack; 21.03: La gazzetta, melodramma buffo di G. Palomba, musica di G. Rossini; 23.05: In diretta con la telefonata di Gianni Bisiach; 23.28: Chiusura.

Radiodue

Giornali radio: 6.05, 6.30, 7.30, 8.30, 9.30, 11.30, 12.30, 13.55, 15.30, 16.55, 18.30, 19.30, 22.30. 6-6.06-6.35-7.05-7.55: Operazione contrabbando: in diretta da via Asiago, Claudio De Angelis presenta «Musica classica e leggera senza passaporto»; 7: Bollettino del mare; 8.15: Oggi è domenica; 8.45-9.35: Poliziesco al microscopio; 9.35: Il baraccone edizione estiva; 11-11.35: Alto gradimento; 12: Le mille canzoni; 12.50: Hit parade 2; 13.35: Sound-track: musica e cinema; 14: Domenica con noi; 17: Gr2 musica e sport; 16.55: Il bollettino del mare; 19.50: Il pescatore di perle; 20.50: Sere d'estate, stagione di prosa, poesia e musica; 22.40: Il bollettino del mare; 22.50: Buonanotte Europa: Merano - Frascati città in gara per «la capitale dell'estate 1980»; 23.29: Chiusura.

Radiotre

Giornali radio: 6.45, 7.25, 9.45, 11.45, 13.45, 18.50, 20.45, 23.55. Quotidiana radiotre - 6: Preludio; 6.55: Il concerto del mattino (1); 7.28: Prima pagina; 8.30: Concerto del mattino (2); 9.45: Domenica tre; 9.55: Concerto del mattino (3); 11.45: Tempo e strade: collegamento con l'Aci; 12: Il tempo e i giorni; 13: Disco novità; 14 Antologia di radiotre; 16.30: Il passato da salvare; 17: Madama Butterfly, di G. Puccini, dirige A. Erede; 19.40: G. De Maupassant: «Cui?», con Gianni Bonagura; 20: Pranzo alle otto; 21: Concerto sinfonico, dirige C. Eschenbach, orchestra Rai di Torino; 22: Libri novità; 23 Tredici momenti dell'opera rock; 24: Chiusura.

Radio Trieste

1.40: Giornale radio del Friuli-Venezia Giulia; 8.50: Vita nei campi - Trasmissione per gli agricoltori del Friuli-Venezia Giulia; 9.15: Santa messa; 12: Ai bai tumistai; 12.35: Giornale radio del Friuli-Venezia Giulia; 19.35: Giornale radio del Friuli-Venezia Giulia.

Trasmissioni per gli italiani in Istria: L'ora della Venezia Giulia; 14.30: Ai bai tumistai (replica); 15: Il teatro di Angelo Cecchelin (replica).

Programmi in lingua slovena: 8: Segnale orario - Gr; 8.30: Rubrica dell'agricoltore; 9: S. Messa dalla Chiesa dei Ss. Ermacora e Fortunato di Rotano; 9.45: Orchestre d'archi; 10.10: Settimana radio; 10.30 Le campane del Natisone, a cura di Laura Bergnach e Maurizio Namor; 11: Teatro dei ragazzi: «Lampi sul Pacifico», di Dušan Pertot. Prima puntata. Compagnia di prosa «Ribalta radiofonica»; 11.35: Musica religiosa; 12: Gli Sloveni in Italia oggi; 12.30: In vacanza; 13: Segnale orario - Gr; 13.20: Musica a richiesta

Radio Capodistria

7: Apertura, buongiorno in musica; 7.20: L'oroscopo; 7.30: Giornale radio; 7.45: 6 + 1 = 7, ed è domenica; 8.30: Lettere a Luciano; 9: E con noi...; 9.15: Edizioni Curci - Cemed; 9.30: Intermezzo musicale; 9.40: Mosaico; 10: Fatti ed echi; 10.15: Il complesso Oskar Peters; 10.30: Notiziario; 10.32: Kim, il mondo giovane; 11: Colloquio con gli ascoltatori; 11.10: Musica per voi; 11.50: Musica per voi; 11.50: Brindiamo con...; 12.30: Giornale radio; 12.40: I punti sulle i; 13: Automobile story; 13.30: Notiziario; 13.33: Kim, il mondo giovane; 14: Free show - non è solo musica; 14.30: Cantano le Sister Sladge; 14.45: È con noi...; 15 Stretta di mano - speciale dal Friuli; 15.15: Canzoni della domenica; 15.30: Concerto in piazza; 16: Le canzoni più della settimana; 16.30: Crash; 17: Ascoltiamoli insieme; 17.30: Disco Hits; 18.15: 15 min. con il gruppo Dhead Brothers. Concertino per archi: Vivaldi, Mozart, Corelli, Rossini; 19.30: Giornale radio - La domenica sportiva; 19.45: Arrisentirci domani; 20: Chiusura.

Tv Capodistria

20: L'angolino dei ragazzi - Fred al liceo - Ciclo: Gli Antenati. Zig-zag; 20.30: Canale 27 - I programmi; 20.45: Il mondo senza sole - Film-documentario - Regia di Jacques - Y. Cousteau. Zig-zag; 22.15: Telesport '80 - Manifestazione musicale da Lignano - Prima parte.

NEL FILM PRESENTATO AL FESTIVAL DI FANTASCIENZA

Un ruolo «comico» per Marino Masè

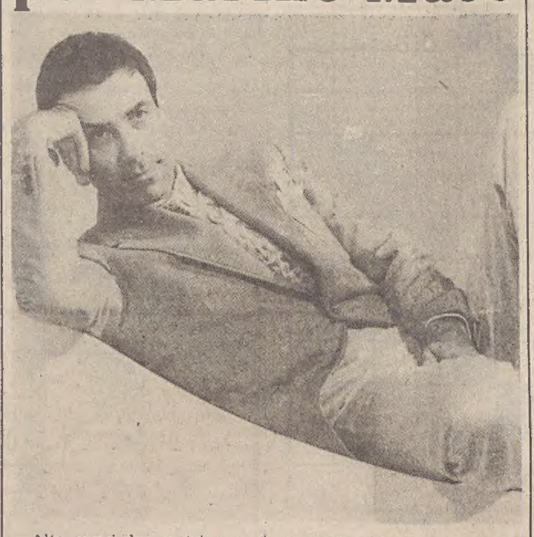

Alto quasi due metri, voce profonda, sorriso cordiale, sempre disponibile al dialogo, Marino Masè, 40 anni, attore di professione, a Trieste, sua città natale, un anno dopo.

La volta scorsa si trattava di un ruolo teatrale, quello di Guido Speier ne «La coscienza di Zeno» di Svevo, allestita dal nostro Teatro Stabile con la regia di Franco Giraldi. Quest'anno è tornato a Trieste nei panni di un poliziotto, uno dei protagonisti di «Contamination», il film diretto da Luigi Cozzi che rappresenta l'Italia al Festival di Fantascienza al Castello di San Giusto. La pellicola, in programma per domenica 6 luglio, è stata interamente girata all'estero, tra la Colombia e gli Stati Uniti, in particolare a New York.

E' un giallo fantascientifico la cui trama ruota attorno al racconto di due astronauti che dichiarano di aver notato un'astronave. Risalendo all'origine del mistero, si scoprirà il movimento rivoluzionario di una setta di indigeni che intende distruggere l'umanità.

Tra gli altri interpreti del film ci sono Jan McCullock, il biondo protagonista de «I sopravvissuti» (che abbiamo visto un mese fa in Tv); l'attrice canadese Louise Marleau e Gisella Hahn, star della cinematografia tedesca.

Per Masè si tratta di un ritorno al vecchio amore, dopo la parentesi teatrale. L'attore, infatti, ha compiuto i primi passi della sua carriera proprio nel cinema, pur provenendo da una preparazione accademica prettamente teatrale formatasi alla scuola romana di Alessandro Fersen. Dal suo bagaglio di uomo di spettacolo, trae sempre i ricordi legati al cinema: «I pugni in tasca» di Marco Bellocchio; un film girato in Francia con Goddard, il regista della Nouvelle Vague; o i western all'italiana.

Numerose sono anche le sue partecipazioni a sceneggiati televisivi, tra cui ricordiamo: «Il delitto Paterno»; «Ultimo viaggio» di Nora Helmer; «Casa di bambola» di H. Ibsen diretto da Quartucci; e il recentissimo «Maternale» con Carla Gravina, andato in onda una settimana fa.

Cosa lo abbia spinto ad accettare una scrittura in un film di fantascienza, ce lo spiega egli stesso, affermando con molta franchezza: «La necessità di lavorare sempre, perché sono un professionista. In questo momento di crisi generale dello spettacolo, accetti tutto quello che ti offrono, a meno che non sia "La professoressa Bernarda, tutta nuda tutta calda". Che non fai per dignità, ma perché sei ormai arrivato a una certa età. Non ho mai fatto queste cose, non vedo perché dovrei cominciare adesso.»

Il film «Contamination» è venuto subito dopo una fortunata stagione teatrale con «La libellula» di Aldo Nicolai, messa in scena da Luigi Sportelli per il Teatro Belli di Roma. «Ho accettato con entusiasmo questo lavoro — dice Masè — perché mi offriva la possibilità di cimentarmi in un ruolo comico.

M.C.V.

Video

Rete 1

«L'uomo che torna da lontano» (ore 17 - colore) — Prima puntata dello sceneggiato tratto dal romando di Gaston Leroux. Regia di Michael Wynn.

* * *

«Coralba» (ore 20,40 - colore) — Seconda puntata dello sceneggiato di Daniele D'Anza, già andato in onda alcuni anni fa. Marco Danon (Rossano Brazzi), un medico veneziano che in Germania ha fatto fortuna con la scoperta del farmaco Coralba, riceve una lettera ricattatoria. Qualcuno ritiene che il medicinale abbia provocato in Italia la morte di un bambino. Marco è deciso a subire il ricatto però, nel frattempo, muore la moglie, Helda. A questo punto si apre una vicenda giudiziaria che sconvolge la vita di Danon. Altri attori: Valerie Lagrange, Glauco Mauri, Venantino Venantini, Mita Medici, Germana Paolieri.

Rete 2

«Tg 2-Dossier» (ore 21,55 - colore) — Il documento della settimana a cura di E.Mastrostefano. L'autore del servizio Enzo Aprea ricorda i fatti che nel '77 sconvolsero Bologna, a cominciare dall'uccisione dello studente Francesco Lo Russo. Si cerca di stabilire se qualcosa sia cambiato nel rapporto citta-studenti universitari.

Rete 3

«Siciliani» (ore 21,40 - colore) — «L'occasione mancata» regia di Vittorio Sindoni. I paesi della Valle del Belice ricordano il terremoto che in una notte sconvolse la Sicilia occidentale. Nonostante le promesse, la gente continuava a vivere in condizioni disagiate con la sola concreta prospettiva di emigrare.

BOTTA E RISPOSTA CON AUDREY HEPBURN

Devo la mia carriera a tre grandi registi

NEW YORK — *Chi potrebbe dimenticare l'esordio cinematografico di Audrey Hepburn nel film di William Wyler «Vacanze romane» in cui interpreta un'ingenua e sofisticata principessa che si concede una breve scappatella sentimentale? Il regista Peter Bogdanovich, che a quel tempo aveva quindici anni, ne rimase talmente affascinato che ha scritto «They all laughed» («tutti risero»), la pellicola che sta attualmente girando a New York, avendo proprio la Hepburn nella mente.*

Non immaginava però che l'attrice, piuttosto contraria a fare film (da quando ha sposato lo psichiatra italiano Andrea Dotti, dal quale ha avuto un figlio, luca, che ora ha dieci anni, ne ha girati solo due, «Robin e Marian», e «Bloodline»), fosse invece disponibile. «Tutto sommato, sono un'inguaribile romantica, e quel personaggio creato da Bogdanovich mi ha riportato indietro nel tempo. Così sono qui», ha spiegato l'attrice.

Audrey, 51 anni, interpreta la moglie troppo sola di un magnate europeo che si permette un interludio romantico a New York. «Tutto quello che posso dire di Audrey potrei dire del personaggio che ho creato», ha detto Bodganovich. «Audrey è spiritosa, fragile e forte».

Aggiunge la Hepburn: «Mi piace fare film, e quando non li faccio, mi mancano, come la cioccolata o i concerti. Ma posso sopravvivere senza il lavoro, e invece non potrei vivere senza la mia famiglia».

Nata a Bruxelles, figlia di un uomo d'affari inglese e di una nobildonna olandese, Audrey è stata educata in Inghilterra, ma si è trasferita ad Arnhe, in Olanda, quando i suoi genitori hanno divorziato. Durante l'occupazione nazista, ha raccolto fondi per la resistenza con spettacoli di balletto. Finita la guerra in cui la sua famiglia aveva affrontato «la morte, le privazioni e i pericoli», tornò in Inghilterra per proseguire gli studi di danza, ma gli anni della fame e del bisogno l'avevano privata della resistenza necessaria per una carriera così faticosa.

Cominciò ad avere qualche particina in film inglesi, e conobbe così Colette che le chiese di interpretare la sua eroina Gigi sui palcoscenici di Broadway. Audrey partì per gli Stati Uniti e a 22 anni s'accorse di essere diventata una diva. «Non è merito mio, ma dei miei registi», afferma oggi umilmente. «Sono stati Wilder, Wyler, Cukor a crearmi».

Audrey divide il suo tempo tra l'appartamento romano e la casa di campagna ginevrina, ma sulla sua vita privata è assolutamente reticente (sono corse voci di una sua separazione dal marito, sempre smentite), con lei vive abitualmente anche il figlio Sean avuto dal primo marito, l'attore Mel Ferrer. Se pensava che i newyorchesi avessero dimenticato, la sua faccia, ha dovuto ricredersi. Ogni mattina, quando esce dall'albergo trova ammiratori che le offrono gardenie o altri attestati di simpatia.

«Sono affascinata, e un po' imbarazzata», ha detto l'attrice. «Ma mi dà i brividi accorgermi che la gente non si è ancora stancata di me».

Carlo Berti

SUL SET DI «ESCAPE TO VICTORY»

Stallone e signora si sono riconciliati

NOSTRO SERVIZIO PARTICOLARE

BUDAPEST — «Spero solo che, appena mi vede, non tiri fuori dalla borsetta una pistola», aveva detto un nervoso e impacciato Sylvester Stallone, 34 anni, in attesa della moglie Sasha all'aeroporto di Budapest. Lo splendido sorriso che Sasha gli ha lanciato dalla scaletta dell'aereo ha tolto all'attore ogni preoccupazione.

È stato uno di quegli incontri che la Hollywood romantica ama tanto: la coppia, che ha due figli, viveva separata da un anno ed erano già in corso le pratiche per il divorzio.

«È una donna meravigliosa. Mi ha perdonato nonostante le umiliazioni che le ho inflitto», aveva rivelato Stallone nelle ansie dell'attesa. L'attore se n'era andato di casa un anno fa per correre dietro all'attrice Susan Anton. Ora che il fuoco della passione si è spento, Stallone ha scoperto che preferisce la moglie alle altre donne.

Perché è stata scelta Budapest per questa riconciliazione? Stallone vi sta girando «Escape to Victory», un film di John Huston interpretato anche da Michael Caine e da una schiera di calciatori, tra i quali Pelè, Bobby More, Osvaldo Ardiles (è la storia di una partita di calcio tra prigionieri di guerra alleati e i loro guardiani nazisti nella quale si innesta un tentativo di fuga).

«Non ce l'ho fatta ad aspettare che il film fosse finito e ho chiesto a Sasha di raggiungermi qui», ha spiegato l'attore che nella pellicola è un capitano americano e che nelle sequenze sportive ha come controfigura l'attuale portiere dell'Ipswich, Paul Cooper.

Quando Stallone non era nessuno e cercava la sua strada («Mia madre, che è astrologa, mi ha sempre detto che sarei diventato scrittore»), Sasha, che ora ha 29 anni, è stata il sostegno della famiglia. «E io invece l'ho dimenticato. Sono colpevole e rimpiango i miei errori», ha pubblicamente ammesso l'attore che la moglie chiama «Sly» (in inglese significa «infido», ma anche «astuto» e «sornione»).

Sasha, che indossava una giacca di pelle a frange alla Buffalo Bill, ha accettato la resa ma non ha voluto stravincere. «Non c'è niente da dimenticare», ha detto ai giornalisti. «Quello che ci ha unito è un amore profondo, superiore a tutte le incomprensioni. "Sly" non mi ha mai umiliato. Forse è stata un'umiliazione per lui stesso».

Diventato ricco e famoso prima col libro «Rocky», poi col film che ne è stato tratto al quale si è aggiunto «Rocky II», Stallone proviene da un'umile famiglia di origine italiana. «Sono solo un ragazzo italiano che ha avuto fortuna», afferma oggi.

Quando lasciò le strade di New York per il sole della California, disse: «Se devo restare povero, voglio essere un povero abbronzato».

M. F.

IL PICCOLO

Troverete in vendita il vostro giornale nelle seguenti località di soggiorno marino, montano e termale:

Riviera Adriatica
RAVENNA
RIMINI
RICCIONE
CATTOLICA
S. BENEDETTO TRONTO

Versilia
VIAREGGIO
MARINA DI PIETRASANTA
LIDO DI CAMAIORE
MARINA DI MASSA

Riviera Ligure Levante
S. MARGHERITA
RAPALLO
RECCO
CHIAVARI
LAVAGNA
SESTRI LEVANTE

Spiagge venete
GRADO
LIGNANO
BIBIONE
CAORLE
JESOLO
LIDO DI VENEZIA
CHIOGGIA

Trentino Valli Fiemme - Fassa
POZZA DI FASSA
PREDAZZO
VIGO DI FASSA
S. GIOVANNI DI VIGO DI FASSA
SORAGA
TESERO
VARENA
ZIANO DI FIEMME
CANAZEI
ALBA CANAZEI
BELLAMONTE
CAMPITELLO
CASTELLO DI FIEMME
CAVALESE
DAIANO
MOENA
MOLINA DI FIEMME
PANCHIA'
PASSO ROLLE
PERA DI FASSA

Val Rendena Campiglio
CADERZONE
CARISOLO
MADONNA DI CAMPIGLIO
PASSO CAMPO CARLO MAGNO
S. ANTONIO MAVIGNOLA
SPIAZZO RENDENA TIONE
VIGO RENDENA
VILLA RENDENA

Val di Non Paganella
ANDALO
CAVEDAGO
FAI
MOLVENO
PONTE ARCHE
S. LORENZO BANALE

Lavarone
BERTOLDI
CARBONARE
COSTA DI FOLGARIA
FOLGARIA
GIONGHI
LAVARONE
NOSELLARI
S. SEBASTIANO
SERRADA
VATTARO

Valsugana
BIENO
BORGO
CALCERANICA
CALDONAZZO
CASTEL TESINO
LEVICO
PIEVE TESINO
RONCEGNO
S. CRISTOFORO AL LAGO
PERGINE VALSUGANA

Val Pinè
BASELGA DI PINE'
BEDOLLO
CAMPOLONGO DI PINE'
MIOLA
MONTAGNAGA
SERRAIA DI PINE'

Alto Adige Siusi - Gardena - Badia
CASTELROTTO
COLFOSCO
CORVARA
LA VILLA
FIE'
ORTISEI
PEDRACES
S. CASSIANO
S. CRISTINA
S. MARTINO
S. VIGILIO DI MAREBBE
SELVA VALGARDENA
SIUSI
MERANO

Val Pusteria
BRESSANONE
BRUNICO
CAMPO TURES
DOBBIACO
MONGUELFO
MOSO
S. CANDIDO
RIO PUSTERIA
SESTO PUSTERIA
VALDAORA
VILLABASSA

Lago di Garda
DESENZANO
SIRMIONE
SALO'
GARDONE
MALCESINE
RIVA DEL GARDA

Località termali
ABANO TERME
SALSOMAGGIORE
MONTECATINI

Bolzano Primiero
CANALE S. BOVO
FIERA DI PRIMIERO
IMER
MEZZANA DI PRIMIERO
S. MARTINO DI CASTROZZA
TONADICO
TRANSAQUA

Bellunese Cadore - Ampezzano
BELLUNO
BORCA DI CADORE
CALALZO
CORTINA D'AMPEZZO
FELTRE
PIEVE DI CADORE
S. VITO DI CADORE
TAI DI CADORE
VALLE DI CADORE
VODO DI CADORE
ZUEL
VENAS DI CADORE
DOMEGGE
LAGGIO DI CADORE
LORENZAGO
LOZZO DI CADORE
PELOS DI CADORE
VALLESELLA
VIGO DI CADORE
AURONZO
POZZALE
REANE DI AURONZO
SOTTOCASTELLO
VILLAPICCOLA
S. STEFANO DI CADORE
CAMPOLONGO
SAPPADA
CIMA SAPPADA
SELVA DI CADORE
ZOPPE' DI CADORE

Comelico
CAMPITELLO
CANDIDE
DANTA
DOSOLEDO
PADOLA
S. NICOLO'

Agordino
AGORDO
ALLEGHE
ARABBA
CAPRILE
CANALE D'AGORDO
CAVIOLA
CENCENIGHE
FALCADE
FRASSENE'
GOSALDO
LA VALLE AGORDINA
PIEVE DI LIVINALLONGO
ROCCA PIETORE
SAVINER
SOTTO GUDA
TAIBON
VALLADA
VOLTAGO

Alpago
CHIESA D'ALPAGO
FARRA D'ALPAGO
GARNA D'ALPAGO
LAMOSANO
PIEVE D'ALPAGO
PUOS D'ALPAGO
SPERT DI FARRA D'ALP.
TAMBRE D'ALPAGO
TAMBRUZ D'ALPAGO

Friuli
AMPEZZO
ARTA TERME
CAMPOROSSO
CAVE PREDIL
CERCIVENTO
COMEGLIANS
CHIUSAFORTE
COCCAU
DOGNA
ENEMONZO
FORNI AVOLTRI
FORNI DI SOPRA
FORNI DI SOTTO
FUSINE VALROMANA
LAUCO
LIGOSULLO
MOGGIO UDINESE
OVARO
PALUZZA
PAULARO
PESARIIS
PIANO D'ARTA
PONTEBBA
PRATO CARNICO
PREONE
RAVASCLETTO
RAVEO
RIGOLATO
RESIUTTA
SUTRIO
TARVISIO
TIMAU
TOLMEZZO
TREPPO CARNICO
SOCCHIEVE
UGOVIZZA
VALBRUNA
VILLA SANTINA
ZOVELLO
ZUGLIO

GIORNALE DEL TEMPO LIBERO

I CONSIGLI DELLA DIETOLOGA PER I CLIENTI DEI RISTORANTI

Va sulla mezza porzione l'arte di mangiar «fuori»

Non lasciarsi sedurre dalle invitanti proposte della lista dei cibi
Una pessima abitudine: piluccare il pane in attesa del primo piatto

La vita moderna fa sì che molte persone usino consumare i pasti fuori casa, nei ristoranti o trattorie, e il loro numero cresce durante le vacanze estive, perché si va in altri paesi o perché si resta soli in città.

Molti sono contenti di mangiare in questi cromatici e spesso eleganti ritrovi pubblici, anche perché possono più facilmente soddisfare la gola; però pranzare al ristorante non deve significare abbandonarsi a una scorretta alimentazione, lasciandosi sedurre dalle invitanti proposte che i nostri occhi leggono sulla lista delle vivande.

Chi si occupa della preparazione del menù è guidato da interessi che vanno al di là della salute dei clienti.

Non è raro che si senta dire che chi mangia fuori casa non può seguire le regole di una buona alimentazione. Ma perché? E' forse l'oste che impone i suoi piatti, o non è l'avventore che li sceglie a suo piacimento? E' forse l'oste che obbliga a mangiare in maniera molto abbondante o molto grassa o molto dolce, o non il cliente a ordinare pietanze piccanti, grasse, molto elaborate, per poi lamentarsi del «peso nello stomaco»?

E' più saporito un piatto di lasagne che un piatto di spaghetti al pomodoro crudo, o una bistecca alla Bismark che una fettina di carne passata ai ferri. Però la salute è un bene che non si può trascurare e se la si vuol godere nel miglior stato possibile bisogna fare attenzione al cibo, anche quando si mangia in locali pubblici.

Se si va una volta tanto a cena fuori, in compagnia di amici o per necessità, sia pure soddisfatta la gola, ma è diverso il caso del mangiare fuori casa per un lungo periodo.

Che può fare dunque colui che deve consumare i pasti al ristorante per salvaguardare il più grande patrimonio che Iddio gli ha dato?

Innanzitutto dovrebbe conoscere i propri bisogni alimentari, per essere nelle condizioni di fare una giusta scelta. Questi bisogni variano da individuo a individuo in relazione a diversi fattori come: sesso, peso, altezza, attività lavorativa, clima, abitudine e gusti.

Una donna, a parità di condizioni, deve mangiare meno di un uomo, così come un adulto deve mangiare meno di un giovane in fase di crescenza. Uno scaricatore di porto dovrà mangiare molto di più di uno scienziato, di un avvocato, di un medico, perché il lavoro lo costringe a un dispendio energetico di molto superiore a quello di uno studioso.

Perciò, coloro che conducono una vita sedentaria perché lavorano seduti dietro una scrivania, camminano sempre in macchina e non fanno alcuno sport, non possono mangiare come il postino o il commesso di negozio o il farmacista.

Come regolarsi allora al ristorante? E' semplicissimo: se non bisogna mangiare molto, ed essendo in genere le porzioni dei ristoranti abbondanti, basta ordinare mezza porzione di pastasciutta e mezza porzione di pietanza.

Spesso anche la carne servita nei ristoranti è molta. Una sera, in un ristorante romano, chiesi una «fiorentina» e mi vidi portare una bistecca che pesava almeno mezzo chilo.

Perciò, soprattutto quando si ordina «alla carta», bisogna ricorrere all'espediente della mezza porzione, in particolare adesso che siamo in estate, perché col caldo occorre ridurre l'apporto alimentare.

Limitarsi a diminuire la quantità del cibo non è sufficiente; bisogna — cosa più importante — saper scegliere gli alimenti, dando la preferenza alla frutta e alla verdura cotta e cruda, al latte e ai latticini, riducendo al minimo i grassi, le carni, i cereali, e tutte le pietanze molto elaborate e condite con spezie e salse piccanti.

Insomma ordinare mezza porzione di minestra, possibilmente preparata senza troppi intingoli e condimenti, mezza porzione di carne o di sostituti della carne, una porzione di latticini, che la sera possono benissimo rappresentare il cosiddetto secondo piatto, un'abbondante porzione di verdura cotta o cruda condita con poco olio e succo di limone o aceto e un'abbondante porzione di frutta, poco pane e un normale bicchiere di vino, che, se bevuto nei giusti limiti, dà un buon aiuto all'apparato digerente.

Così, pur mangiando fuori casa, non è difficile seguire un'alimentazione equilibrata e razionale. Basta volerlo, ed è possibile per tutti.

Prima di concludere, una raccomandazione a quelle persone — sono molte — che appena siedono a tavola, nell'attesa del primo piatto, si mettono a mangiar pane; questo pane non serve certo a stimolare l'appetito né ad aumentare la capacità di digerire e di assimilar meglio gli alimenti; serve invece ad appesantire la digestione e a non far mangiar altri cibi più interessanti del pane e che si scartano quando non si ha più appetito: le verdure e la frutta.

Rosarita Falcolini

Il quiz per un libro al giorno

Per tutti i lettori che giornalmente invieranno la risposta al quiz, verrà sorteggiato quotidianamente un libro messo a disposizione come omaggio dalla Libreria «Italo Svevo» di corso Italia 9.

Per quale motivo una frusta, se usata, schiocca?

Soluzione ____________

____

Cognome ____________

Nome ____________

Città ____________

Via ____________

La soluzione del quiz pubblicato domenica scorsa 29 giugno sul significato del vino «ammaccato» è «Che ha sentore di legno». Ha vinto il libro il sig. Giulio Sedmach. Il ritiro del premio può essere effettuato in libreria.

GIOCHI-GIOCHI

CRUCIVERBA

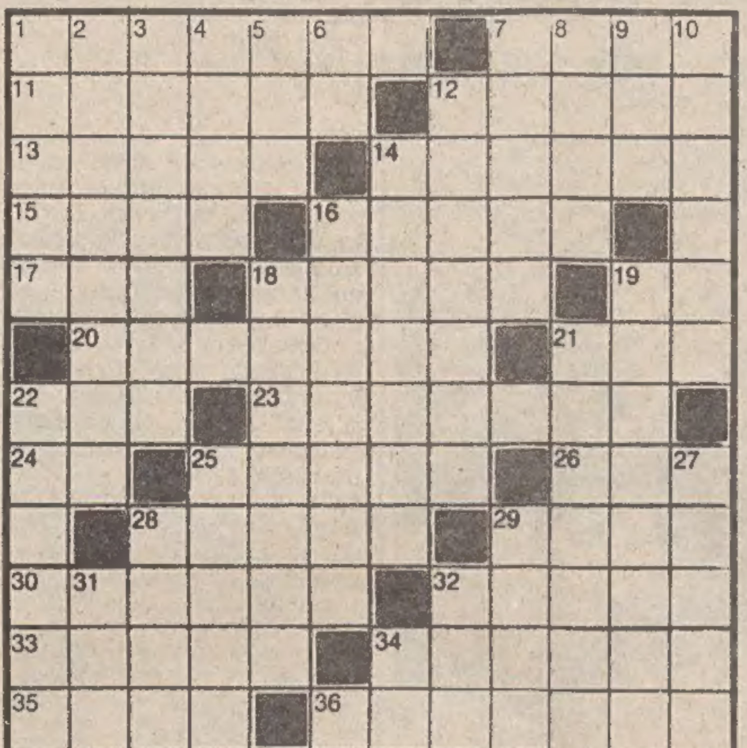

ORIZZONTALI: 1 Isola dell'Indonesia - 7 Chiude il nostro alfabeto - 11 Corda da ormeggio - 12 Bill, leggendario eroe del far-west - 13 Armi che terminano a punta - 14 Mobili in aula... anche di nebbia - 15 Il nome della Moffo - 16 Simbolo chimico del bario - 17 Il nome della Martini - 18 il più alto altipiano del mondo - 19 Sigla di Agrigento - 20 Il creatore del commissario Maigret - 21 Antenato - 22 Più si invecchia e più aumenta - 23 Luigi, il giornalista del raid Parigi-Pechino - 24 Le ultime in corsa - 25 Isolano italiano - 26 Tra un tic e l'altro - 28 Si corre fra le contrade senesi - 29 La pianta con i pampini - 30 leggeva gli editti - 32 Scrisse «Le anime morte» - 33 Li perde chi sviene - 34 Chi li ha tutti in bocca ne ha dodici - 35 Lago formato dall'Oglio - 36 Fa infuriare Otello.

VERTICALI: 1 Saluto tra Omar e Alì - 2 Uno famoso fu Erasmo da Rotterdam - 3 La lama della ghigliottina - 4 Il primo zoo... galleggiante - 5 Al cubo fa ventisette - 6 Sigla di Ravenna - 7 È opposto al nadir - 8 Si dice presentando - 9 Precede «chi si vede» - 10 Storico altipiano del Veneto - 12 Città dell'Istria - 14 Il fianco sinistro della nave - 16 È morto in stazione - 18 Renata della lirica - 19 Pilotano aerei - 21 Aggettivo di una maschera non carnevalesca - 22 Rapimento dei sensi - 25 Fiume della Sicilia - 27 Scherzo, burla - 28 È venduto anche in filoni - 29 Viaggio per aria - 31 La cosa di Cicerone - 32 Pallone in rete - 34 Sigla di Messina.

Soluzione del cruciverba pubblicato ieri

ORIZZONTALI: 1 cifra; 5 casti; 10 Lear; 11 rottura; 13 Inn; 14 canea; 15 RB; 16 Maclodio; 18 rei; 19 Ionio; 20 Fiat; 21 putto; 22 cieli; 23 volto; 24 laghi; 25 Ella; 26 burle; 28 SSO; 29 Versilia; 31 ti; 32 Dario; 33 int; 34 Inferno; 36 pepe; 37 Isaia; 38 abuso.

VERTICALI: 1 clima; 2 iena; 3 fanciullo; 4 RR; 5 conio; 6 ateo; 7 sta; 8 tu; 9 irreali; 11 radio; 12 abiti; 14 conto; 17 lotta; 18 Richelieu; 20 figli; 21 polsini; 22 Carso; 23 vesti; 24 Lurio; 26 Berna; 27 rateo; 29 vari; 30 Inps; 32 dea; 35 FS; 36 Pb.

REBUS (Frase: 4, 8)

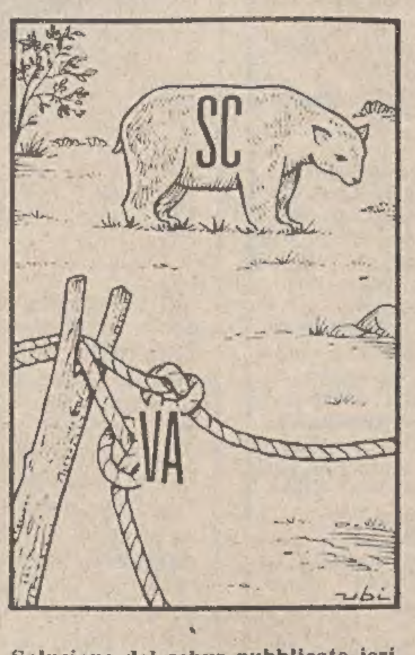

Soluzione del rebus pubblicato ieri

Lago NN: alì SA   la gonna lisa

ANDRÈ ABBIGLIAMENTO CONFEZIONI
un'arcobaleno di colori
con i nostri modelli esclusivi
VIA S. CATERINA 5 (angolo via Mazzini)

CENTRO COLORI
COLORI E IDEE
SMALTI ATOSSICI
ANTINQUINANTI
INODORI
VIA CORONEO 6/C

I volti della vita

Quando non ci pensa la pioggia (che, a dire il vero, lo fa anche troppo spesso) ci pensa lui: annaffiatoio in pugno, il portiere d'uno stabile del centro amministra con cura amorosa la sua minuscola porzione di «verde cittadino» *(Italfoto)*

Astrid

OROSCOPO DI OGGI

Se non volete deludere una persona cara cercate di mantenere le promesse che le avete fatto, eviterete piccoli malumori. Gli strapazzi sono inutili ed ora anche dannosi per voi, preferite un p'o di relax. Non trascurate il partner per un'avventura effimera.

Molti influssi vi sono propizi in questo periodo, avrete quasi tutti perciò una giornata piena di entusiasmi, programmi e situazioni piacevoli. Alcuni dovrebbero affrontare e chiarire la situazione sentimentale; più stabili i legami per la prima decade.

Sarà una giornata «così così» per lo svago e i rapporti sociali, dovrete vivacizzarla voi, accantonando per un po' i problemi e le preoccupazioni, mettendo al lavoro la fantasia. Nessun problema se appartenete alla seconda decade, solo l'imbarazzo della scelta.

Il vostro ascendente sugli altri è ottimo e potete approfittarne per affrontare con decisione qualsiasi nuova impresa. Anche gli aiuti esterni non vi mancano, potete quasi pensare di avere il mondo in mano. Giornata spensierata per tutti, fortunatissima per i giovani.

Influenze incostanti portano perplessità e incertezze; sarà necessaria una certa prudenza anche nello spendere per non trovarvi in seguito allo scoperto. Non siate ansiosi per piccole difficoltà che si appianeranno da sole e risparmiate le energie.

Per riuscire in tutto quello che desiderate oggi dovrete nascondere un po' la vostra impazienza, altrimenti le persone che vi sono nemiche approfitteranno in questo punto debole per nuocervi. Giornata ottima per le amicizie, sarete più brillanti del solito.

Lasciate briglia sciolta alla vostra fantasia perché ne avrete molto bisogno. Non aspirate alla stabilità se non volete procurarvi dei dispiaceri, ma, se lo desiderate, potete lasciarvi andare ad un'avvenutra piacevole, divertente, destinata a finire tra poco.

La vostra vita sociale è piuttosto intensa e bene equilibrata, da questo lato non dovete temere preoccupazioni. Troverete molto interessanti le riunioni con gli amici e avrete modo di distrarvi e rilassarvi. Un po' di malumore è possibile in serata per la prima decade.

Non è la giornata per essere audaci, soprattutto nel campo sentimentale. Cercate di trascorrere in modo tranquillo ma anche divertente; vedetevi con gli amici, uscite, dedicatevi a qualche svago che vi distragga dalle preoccupazioni quotidiane.

Siate saggi e cercate di vedere il lato migliore delle cose, il pessimismo vi rende più inquieti, irritabili e impazienti di quanto sia necessario; anche se il risultato di una vostra iniziativa non è quello sperato, perseverate.

Un'idea per apportare delle innovazioni al vostro abituale lavoro potrà essere buona ma dovrete tenervi nei limiti del possibile, senza farvi prendere la mano da eccessivi entusiasmi; riposate di più. Infatuazioni e colpi di fulmine per la seconda decade.

Non sperate di aver risolto o superato le difficoltà, raddoppiate anzi la vostra attenzione per non prendere una strada sbagliata e non costruite troppi castelli in aria. Anche se non andate molto d'accordo non trascurate l'affetto di una persona di famiglia.

STUDIO DI
ESTETICA E DERMOCOSMESI
BLASINA GRAZIELLA
make up studio - palestra - corsi di ginnastica - yoga -
massaggi corpo - sauna finlandese - depilazioni -
trattamenti al viso - manicure - pedicure -
VIA GIUSTINIANO 8 — TRIESTE — TEL. 630351

MONDOVERDE

Nuove amicizie con le piante grasse

Dalle nostre parti le piante grasse non godono troppe simpatie e ciò è sommamente ingiusto perché esse (non tutte) sanno adattarsi benissimo al nostro clima e ci ripagano delle nostre attenzioni con crescite e sviluppi vigorosi e con lo splendore luminoso e solare delle loro fioriture.

Meriterebbero perciò di essere avvicinate perché da una conoscenza magari occasionale può nascere un'amicizia solida e duratura.

Certo, la distribuzione geografica delle cactee che va in maggioranza dall'America latina al Canada ci fa diffidenti della loro riuscita tra noi, invece il discorso è addirittura al contrario. Infatti, a seconda dei generi, stanno bene in giardino sulla terrazza e, ovviamente in appartamento.

Tra le numerose cactee dell'America latina, alcune propsperano nelle regioni andine anche ad elevate altitudini addirittura ad oltre quota 5000 metri sul livello del mare.

Molti generi anche se comprendenti numerose specie, prosperano in zone circoscritte, mentre le opunzie si estendono dal Canada fino alla Patagonia e le specie delle località estreme sono tanto rustiche da sopravvivere a temperature anche di 20 gradi sotto lo zero.

Evidentemente ciò sarà possibile soltanto ad esemplari situati in esposizione privilegiata e con scarsa umidità, ma non si può escludere un adattamento provocato da istinto di conservazione.

Tra le piante delle pianure desertiche e quelle di montagna esiste naturalmente una differenza di esigenze per clima, umidità e natura del terreno; quindi, per avere ottimi esemplari è indispensabile offrire loro ambiente e terreno analoghi a quelli dei luoghi di origine.

Le opunzie, dalle comuni forme a racchetta di tennis con fusti e rami cilindrici, alle meno diffuse con articolazioni globosi od ovoidali, sono quasi tutte fornite di spine; in alcune esili, soffici, ornamentali; in altre orridi aculei che, penetrando nella carne, si foggiano ad uncinetto e provocano un dolore lancinante.

Nelle regioni temperate, oltre i «fichi d'India» diverse opunzie ornamentali possono vivere in piena terra dove hanno uno sviluppo piuttosto rapido.

Quelle a grossi cespi e molto spinose non si addicono à piccoli giardini dove non è possibile l'impianto. Ci sono specie erette ed a forma raccolta molto belle, fra queste cime (la bergeriana) che in estate ha un prolungato susseguirsi di spettacolari fiori rossi seguiti da frutti violacei. Talvolta raggiunge i due metri di altezza e si distingue per il suo aspetto esotico e vivace.

Le opunzie rustiche, in piena terra, si adattano a qualsiasi terreno purché in esso non ristagni umidità.

Resistono a geli moderati purché questi non si verifichino mentre le piante siano bagnate di pioggia o peggio ricoperte di neve. In caso di nevicate è indispensabile liberare le piante al più presto per evitare il contatto con la neve gelata che comporterebbe la perdita della parte aerea se non di tutta la pianta.

Per la coltivazione in vaso si usano specie di dimensioni ridotte che si sviluppano ottimamente in terrazza ed in appartamento.

Le opunzie amano i raggi del sole, tuttavia le piante provenienti da locali riparati quando in primavera si riportano all'aperto e fino a che i germogli sono teneri, prediligono una ombreggiatura nelle ore calde della giornata. Si eviteranno così bruciature sulle parti nuove.

Moderate le innaffiature in primavera, più frequenti durante la fioritura, poi ridotte gradatamente. In inverno meno umidità che sia possibile, compatibilmente con il calore dell'ambiente.

I cereus tanto diversi tra loro per forma, taglia, fiori e frutti sono stati giustamente (anche se con abbondanza) ripartiti e classificati, dai botanici, in diversi generi sparsi dal Messico all'Argentina.

Dalle diverse classificazioni sono nati molti sinonimi sull'uso dei quali libri e cataloghi spesso sono in disaccordo. Una divisione, adatta a soddisfare un coltivatore dilettante potrebbe grosso modo essere la seguente:

Cereus: fusti allungati, eretti o sarmentosi a costole in vario numero; spine a ciuffi; sforniti di peli o crine.

Pilocereus: forniti di peli o crine.

Echinopris: fusti corti grossi a forma sferica o leggermente allungata e con costole marcate; germogli che spuntano dal fusto ed emettono radici; fiori con calice allungato.

Echinocereus: fusti multipli a tozza forma cilindrica od ovoidale e più o meno angolosi, polpa molle, spine numerose e fiori laterali.

Echinocactus: fusti corti, globosi a costole marcate, intere, intaccate o verrucose; ciuffi di spine diritte, curve od uncinate, a volte assenti, fiori al vertice con calice corto.

Il genere mammillaria comprende numerose specie e varietà e generalmente sono rivestite da gobbe mammilliformi più o meno allungate, con ciuffi di peli o lanosità; le spine variano da specie a specie in lunghezza, colore e forma, e rappresentano un eccezionale ornamento. I fiori sono piccoli rossi, bianchi o gialli e danno piccoli frutti rossi.

I phyllocactus originari delle foreste dell'America tropicale, hanno articolazioni appiattite, a volte angolose, margini sinuosi con grossi denti a punta arrotondata. I phyllocactus sono «facili» su finestre e poggioli per la favolosa fioritura. Esistono, ma raramente coltivate, anche specie a fioritura notturna.

Ce ne sono, dunque, per tutti i gusti e per tutte le esigenze. Sembra quasi superfluo di dirvi: approfittatene!

Bruno Natti

NEL MONDO DELL'ARTE

Il ritorno dei re

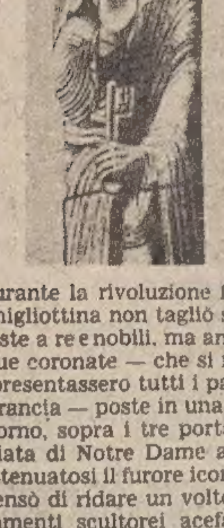

Durante la rivoluzione francese la ghigliottina non tagliò soltanto le teste a re e nobili, ma anche alle statue coronate — che si riteneva rappresentassero tutti i passati re di Francia — poste in una galleria a giorno, sopra i tre portali della facciata di Notre Dame a Parigi.

Attenuatosi il furore iconoclasta si pensò di ridare un volto a quei frammenti scultorei acefali (eseguiti in un arco di tempo post 1210 ante 1248 e che poi si rivelarono essere i re di Giuda) ripristinando la situazione originaria, o che si pensava tale.

Ecco quindi la ricostruzione ragionata, precisa e calcolata, nonché il rifacimento di impostazione romantica da parte di Viollet le Duc, che ricrea in Notre Dame il gotico, dall'aspetto architettonico a quello decorativo.

E fin qui, si potrà obiettare, nulla di strano: tutto quello che è stato reinserito nelle cattedrali gotiche in Francia e in Germania si pensa sempre modello conforme all'originale, fedele copia, integrazione di frammenti più o meno leggibili.

Però può accadere, e quasi sempre in modo fortuito, che del pezzo ricostruito si ritrovi l'originale, e se ne possa constatare la differenza, il più delle volte abissale.

E' proprio il caso della riscoperta, per un singolare volere del destino, delle ventuno teste dei re di Giuda, sotterrate subito dopo la loro decapitazione da colui che le aveva comperate quale materiale da costruzione e recentemente, nel 1977, durante i lavori di riassetto di un edificio della Banca di Francia riaffiorate alla luce e oggi protagoniste di una mostra allestita a Firenze nei chiostri di S. Maria Novella fino al 10 luglio.

Teste che, con i loro tratti più o meno leggibili, lasciano intravedere un modo di procedere aulico, di notevole sicurezza plastica, di autentica aderenza ai dettami del gotico francese.

A questo punto, il parallelo tra l'opera duecentesca e quella ottocentesca è spontaneo, eppure così distante: «un incredibile iatus» di modi, di forme, di intendimenti procedurali.

Rossella Fabiani

BOOM dei TAPPETI
Vastissimo assortimento:
BERBERI DI LANA
MODERNI
CLASSICI
100% PURA SETA
REPARTO CARTE DA PARATI
POLIERI
MOQUETTE
Via Bonomo 5/A - Tel. 569285

Le microstorie di Henry

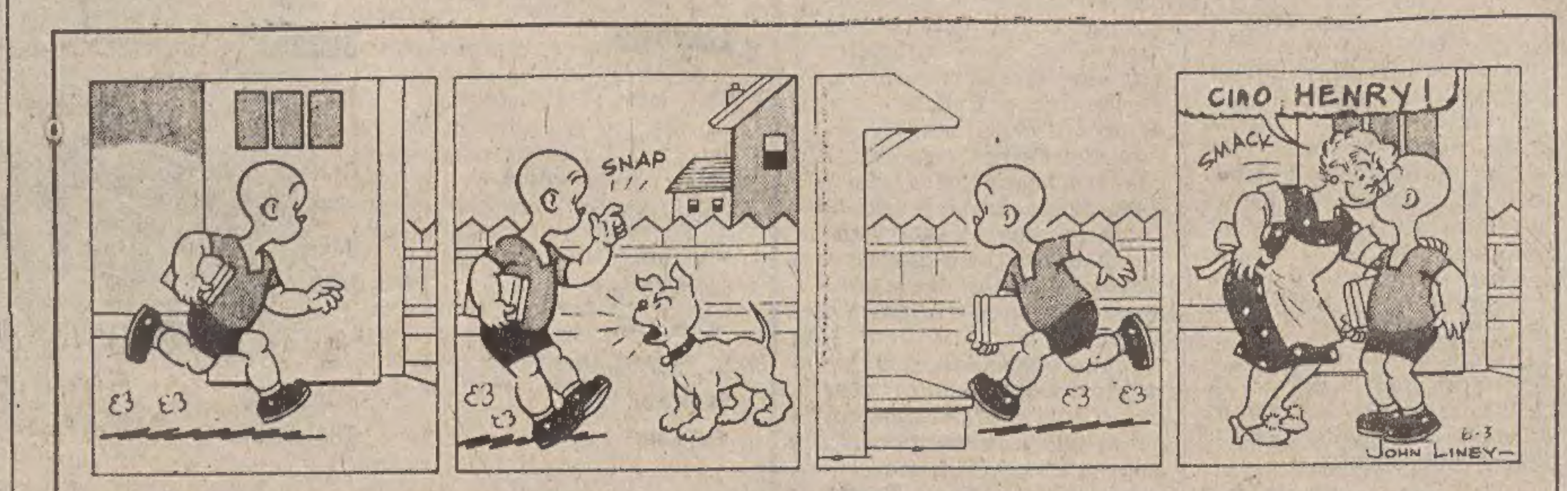

AVVISI ECONOMICI

MINIMO 10 PAROLE

LAVORO PERS. SERVIZIO
Offerte
B Lire 300 per parola

A.A. PER Opicina cercasi prestaservizi abitante possibilmente altipiano ore da combinarsi presentarsi via di Basovizza 8 Opicina. 9230 B

ANZIANA signora appartamento centrale cerca stabile referenziata, tel. 422303 ore pasti. 7972 B

ASSISTENTE fissa capace tuttofare per signora anziana 900.000 mensili cercasi. Scrivere a Publikompass, cassetta n. 7-A, 34100 Trieste. 8171 B

CERCASI collaboratrice domestica a tempo pieno per accudire bambino di due anni presentarsi solo se referenziata, telefonare al 43720 oppure al 274350 orario negozio. TA 775 B

CERCASI persona fidata per servizio intero però con aiuto per signora sola casa signorile, telefonare domani ore 9-11, tel. 68279. 7860 B

CERCASI persona stabile con dormire referenziata per famiglia con bambini, tel. 55592. 050240 B

CUOCO o cuoca anche pensionato cercasi per servizio villa privata fine agosto fine settembre, inviare offerte contessa Viansson Cosulich Villa alta Valdobbiadene prov. Treviso. 8019 B

PRESTASERVIZI referenziata capace cucinare cercasi 8.30-14 zona Roiano, telefonare dopo le 16, 421621. TA 765 B

PRESTASERVIZI referenziata cercano coniugi soli piazza Scorcola tre mattine settimana, telefonare 630660. 8201 B

PRESTASERVIZI referenziata 8-14 cercasi, telefonare 15-18, 65247. 8044 B

IMPIEGO E LAVORO
Richieste
C Lire 100 per parola

ASSISTENTE persona anziana o ammalata, offresi, telefonare 569550 ore 17-19. 7666 C

CONOSCENZA dello inglese, ottimo dattilografo, cerco impiego a mezza giornata, presso valida azienda interessata, telef. al 724246 dalle 14 alle 16. 7936 C

DATTILOGRAFA esperta società (contabilità esclusa) offresi scopo miglioramento posizione sociale. Scrivere a Publikompass cassetta n. 32-Z 34100 Trieste. 7918 C

DIPLOMATA perfetto sloveno e serbo-croato scritto e parlato, ottimo inglese scritto e parlato, buono francese, diploma dattilo cerca impiego presso valida azienda. Scrivere a Publikompass, cassetta n. 46-Z, 34100 Trieste. 8029 C

DISTINTA signora offresi compagnia o governo casa. Scrivere a Publikompass, cassetta n. 44-Z, 34100 Trieste. 7992 C

ESPERTA dattilografa offresi mesi luglio-agosto tel. 574029 al mattino. 8106 C

GIARDINIERE referenziato cura ville e giardini, tel. 0481-79344. 613 C

INFERMIERA geriatrica offre assistenza a persona anziana, tel. 762722. 8040 C

INFERMIERA offre assistenza diurna o notturna a persona malata o invalida, tel. 211821 dalle 14 alle 17. 7566 C

GIOVANE autista con patente C 33 anni offresi a ditta per trasporti in Italia e all'estero possibile acquisto autocarro proprio, massima serietà, tel. 825894. 7920 C

OFFRESI pulitrice, tel. 734864. 8007 C

Industria
cerca in affitto
MAGAZZINO
di ca. 200-300 mq
coperti
Scrivere a: **Publikompass Cassetta 38/Z - 34100 Trieste**

RAGIONIERE esperto contabilità Iva Bilanci società offresi part-time a ditta, tel. 827857. 8050 C

SEGRETARIA pratica telex centralino stenodattilo perfetto inglese parlato scritto offresi, telefonare 726347 7995 C

SIGNORINA madre-lingua spagnola offresi baby-sitter, telefonare 569550 ore 17-19 7646 C

STUDENTE diciassettenne cerca lavoro mesi estivi, telefonare ore pasti al 43571. 8194 C

STUDENTE geometra 19.enne offresi studio o cantiere anche part-time, telefonare 943094. 9204 C

16.ENNE volonterosa studentessa magistrali offresi babysitter miti pretese, telefonare 421569 da lunedì 13-14. 9204 C

35.ENNE patente auto offresi come custode giorno o notte, qualsiasi località, tel. 231377. 8013 C

LAVORO A DOMICILIO ARTIGIANATO
CC Lire 250 per parola

A.A.A.A.A.A.A.A. RIPARAZIONE sostituzione avvolgibili in genere. Telefono 760912. T.A. 766 CC

A.A.A.A.A.A.A.A.A.SI eseguono riparazioni idrauliche domicilio. Telefono 760912. 767 CC

A.A.A.A.A.A.A.A. SI eseguono riparazioni elettriche domicilio. Telefono 760912. t.a. 768 CC

A.A.A.A.A.A.A. SI eseguono impianti idraulici e riscaldamento. Riparazioni scaldabagni e rivestimenti piastrelle. Tel. 415241. 7999 CC

A.A.A.A.A.A. AVVOLGIBILI riparo vernicio sostituisco. Tel. 575689. 8072 CC

A.A.A.A.A. SGOMBERO rapidamente abitazioni cantine locali, ritiro cose ogni genere. Telefoni 54691 - 43038. 1234 CC

A.A PARCHETTI raschiatura verniciatura battiscopa posa Bezzi, D'Annunzio 24, tel. 768606. 7753 CC

A. ARTIGIANO parchettista raschiatura verniciatura spostamento mobili, prezzi imbattibili. Lafont, tel. 766644. 7876 CC

A. PARCHETTI raschiatura verniciatura riparazioni posa plastica moquettes. Gaspari 755868 - 724092. Gambini 27/A 8117 CC

A. TRASLOCHI tutta Italia eseguiamo rapidamente, prezzi imbattibili, interpellateci, 414244. 7916 CC

ABATANGELO PARCHETTI pavimenti legno battiscopa raschiatura verniciatura, interpellateci. Rossetti 41/c. Telefono 790497. 8134 CC

ALLUMINIO porte finestre verande con doppi vetri isolanti fabbrica trevigiana installa a Trieste. Lana, via S. Nicolò 18, tel. 630155. 7850 CC

FINESTRE IN ALLUMINIO
verande con doppi vetri isolanti fabbrica veneta installa in Trieste con proprio personale specializzato
DELTA via Zanetti 1, tel. 733373

ANTENNA Telebarbara Telepiccolo Canale Cinque altre emittenti private specializzati colori installano minimo costo preventivi gratuiti, riparazioni immediate televisori. 763545.

ANTENNE televisive stereofoniche, riparazioni, transistori, radiorologi, radioregistratori, giradischi, televisori, elettrodomestici, rasoi. Universaradio, Settefontane 1, telefono 741317. 8172 CC

APPARTAMENTI, facciate, tetti, restaura impresa. Nuove costruzioni, scavi. Tel. 791230 9218 CC

ARTIGIANI tornitori offrensi qualsiasi lavorazione meccanica, via M. a Vapore 13, tel. 773339. 8083 CC

ARTIGIANO restaura tetti facciate, poggioli appartamenti fognature. 741343 segreteria telefonica. 8161 CC

COOPERATIVA Artigiana assume ogni lavoro e pitturazione appartamenti. Telefono 742832 dalle ore 8 alle 10.30 e dalle 16 alle 18.30. T.A.777 CC

MANCINELLI PARCHETTI 765255

IMPRESA edile artigiana esegue restauri tetti, facciate, appartamenti, ville, rustici, impianti termoidraulici e sanitari, riparazioni in genere. Tel 733880 9217 cc

LAVATRICI ogni marca si riparano a domicilio Tel 731247 automatico. 7927 CC

MURATORE pittore restauri edili, pitturazione facciate in grafiato plastico. Telefono 825028. 8181 CC

PARCHETTI Fedele raschiatura verniciatura pavimenti plastica. Tel. 811504 7347 CC

PITTORE camere appartamenti applicazione carta parati libero subito. Tel. 52034. 8005 CC

PITTORE camere cucine appartamenti pitturazioni olio porte finestre rollè. Telefono 43547 8168 CC

PITTORE muratore elettricista esegue restauri. Prezzi modici. Tel. ore 9-16 n. 410162. 8182 CC

RIPARAZIONI accordature pianoforti. Tel. 43371. 7851 CC

RADIO STELLA elettrodomestici radio-tv e riparazioni
Via Ginnastica 31 Tel.741801-TS

SARTORIA da uomo e signora confeziona vestiti tailleurs mantelli giacche campionario stoffe. Kosuta, viale D'Annunzio 11. 8169 CC

SERRAMENTI in alluminio costruisce laboratorio artigiano, massima serietà è fiducia. Per informazioni rivolgersi in via del Bosco 19. 8124 CC

IMPIEGO E LAVORO
Offerte
D Lire 300 per parola

A.A.A TUTTE le persone di buona volontà, studenti, impiegati, operai, casalinghe ecc residenti Ts, Go, Ud, Pn e relative province età anni 16 in poi, la Diffusione Grandi Opere offre opportunità di forti guadagni a tempo pieno o part - times. Presentarsi ditta Scrascia via Pascoli 18, ore 10 - 12, 17 - 19. 007838 D

A. ANZIANO pensionato cerca urgentemente persona di cuore tuttofare con patente auto, disposta trasferirsi Tarcento o Grado. Alto stipendio. Scrivere a Publikompass, cassetta n. 50/Z 34100 Trieste. 190 D

A capi distretto offriamo impiego settecentomila mensili più provvigione, altro posto disponibile capo area solo se qualificato vendita diretta, cerchiamo anche agenti dimostratori per distribuzione lavasuperficie aspirante a vapore media mensile 900.000 con serie possibilità carriera. Telefonare 64461. 8051 D

AFFERMATA SOCIETA' COMMERCIALE operante settore beni durevoli cerca esperto venditore max 30enne. Richiedesi auto propria, presenza, cultura, dinamismo, personalità. Per colloquio lunedì martedì dalle 16 alle 19 via Di Donota 1, 3° piano. 15 7

AGENZIA pubblicitaria cerca grafico/a, buon visualizer e lay out, conoscenza tecniche stampa e fotografiche. Telefonare 64275 ore ufficio. 2993 D

AGIATO professionista media età, solo, cerca persona giovanile capace conduzione casa e volendo anche parziale aiuto ufficio con modeste mansioni impiegatizie. Ottimo trattamento, camera, bagno personali. Scrivere cassetta 1/U Spi Livorno. 07001 D

ALIMENTARI assume prontamente fattorino militesente pat. B per consegne domicilio telefonare 411038. 050244 D

AMMINISTRAZIONE stabili cerca impiegata/o già pratico nel settore. Scrivere a Publikompass cassetta n. 49 Z 34100 Trieste. 8054 D

APPRENDISTA o aiuto banconiera pratica per bar, tel. lunedì 68062. 9234 D

VENDITA APPARTAMENTI

CITTÀ

36.700.000 in condominio signorile con tutti i moderni comforts, rifiniture a scelta: due stanze, cucina completamente arredata, bagno, poggiolo In costruzione prossima consegna zona semicentrale PREZZI BLOCCATI

52.400.000 in condominio signorile con tutti i moderni comforts rifiniture a scelta, tre stanze, cucina completamente arredata, bagno, ripostiglio, poggiolo. In costruzione prossima consegna zona semicentrale PREZZI BLOCCATI

69.600.000 in condominio signorile con tutti i moderni comforts, rifiniture a scelta: quattro stanze, cucina completamente arredata, doppi servizi, ripostiglio, poggiolo. In costruzione prossima consegna zona semicentrale. PREZZI BLOCCATI

CENTRALE appartamento in casa recente tre stanze, cucina, bagno, poggiolo, due ripostigli, riscaldamento centrale, ascensore. PRONTA ENTRATA

CENTRALISSIMO appartamento in casa d'epoca signorile salone, due stanze, cucina, doppi servizi, cantina, riscaldamento autonomo a metano, ascensore, portineria. PRONTA ENTRATA

CHIADINO appartamento in casa seminuova, completamente ristrutturato con rifiniture di lusso: saloncino, tre stanze, cucina, doppi servizi, ripostiglio, terrazza, grande cantina, box auto, parco condominiale PRONTA ENTRATA.

VIA FABIO SEVERO piano alto, in casa recente, saloncino, due stanze, cucina, bagno, wc, due poggioli, cantina, moderni confort. PRONTA ENTRATA.

ZONA VERDE RESIDENZIALE, in palazzina di due piani, vendiamo appartamenti signorili di 150 mq.: salone, tre stanze da letto, cucina abitabile, tripli servizi, ripostiglio, poggioli. Garage di 50 mq. A scelta taverna o mansarda comunicanti. IN COSTRUZIONE.

SAN VITO combinazione esclusiva in zona verde e tranquilla appartamento signorile in villa stile classico ampio salone, tre stanze, grande cucina con zona pranzo, doppi servizi completi, terrazza di 25 metri quadri, cantina, box auto, riscaldamento centrale, condizioni perfette. GIARDINO ALBERATO

ROMAGNA imminente consegna in palazzina appartamento con vista panoramicissima, COMBINAZIONE CON TAVERNA E GIARDINO PROPRIO, salone, tre stanze, cucina, doppi servizi, terrazze, taverna comunicante con servizio ed entrata indipendente, box auto e rifiniture di lusso. POSSIBILITA' MUTUO

MAGAZZINO di 31 mq in via Galleria zona piazza Vico PRONTA ENTRATA. PREZZO 9.000 000

SAN VITO appartamento in buone condizioni: due stanze, cucina, bagno, toilette, poggiolo moderni comforts. PREZZO 30 000 000

MANSARDA CENTRALISSIMA in casa signorile appartamento di 174 metri quadri: quattro stanze, cucina, bagno, ascensore. VENDESI OCCASIONE 33 500 000

LOCALE NEGOZIO in via Udine VALORE 50.000 000 PREZZO DI VENDITA 35 000.000. Metri quadrati 95. REDDITO MENSILE 120 mila

A PARTIRE da lire 7.000 000 vendonsi appartamenti in via Galleria da due, tre, quattro vani e servizi OCCASIONE

12.000.000 in zona Stazione occasione vendonsi tre stanze, cucina, per complessivi 150 metri quadri coperti. Agevolazioni di pagamento.

10.500.000 in zona Stazione occasione vendonsi: due stanze cucina, per complessivi 125 metri quadri coperti. Agevolazioni di pagamento.

OPICINA CENTRO in costruzione di tipo abbinato: soggiorno, due stanze, cucina, bagno, toilette, soffitta, box auto, giardino. TUTTI I MODERNI CONFORT CON RIFINITURE A SCELTA

OPICINA CENTRO in costruzione di tipo abbinato, soggiorno, tre stanze, cucina, doppi servizi, ripostiglio, soffitta, box auto, giardino TUTTI I MODERNI CONFORT CON RIFINITURE A SCELTA

APPARTAMENTO IN VILLA con grandi terrazze vista mare nuova costruzione imminente consegna salone, quattro stanze, cucina, tripli servizi, grande cantina, piccolo giardino. RIFINITURE A SCELTA

OPICINA primo ingresso imminente consegna con giardino disposizione con mansarda per complessivi 219 metri quadri — terrazze riscaldamento autonomo, rifiniture extra.

SISTIANA pressi stazione imminente consegna villa signorile adatta anche bifamiliare. VENDESI PRONTAMENTE

AFFITTATI

UFFICIO CENTRALISSIMO in casa signorile disposto su due piani comunicanti per complessivi 870 metri quadri - riscaldamento autonomo, ascensore, due soffitte. PREZZO DI VENDITA 250 000 AL METRO QUADRO

MUGGIA appartamenti recentissimi in complesso residenziale «I MULINI»: varie grandezze con tutti i moderni comforts AGEVOLAZIONI DI PAGAMENTO

VILLE

PIAZZALE ROSMINI immediate vicinanze zona tranquilla e alberata, disposizione su due piani: quattro stanze, stanzetta, cucina abitabile, bagno, toilette, grande cantina, bellissimo giardino alberato, riscaldamento centrale. PRONTA ENTRATA.

IN ZONA TRANQUILLA SUL CARSO se desiderate abitare inseriti in un habitat naturale. VENDIAMO due rustici adiacenti da ristrutturare completamente, con progetto approvato per la realizzazione di due villette di tipico stile carsico, caratterizzate da un'architettura vivace e piacevole. Terreno alberato di 2 500 mq. PREZZO INTERESSANTE

MUGGIA

TERRENO costruibile di 1 500 metri quadrati con vista completa sul mare VENDESI 36 000 000

GRADO CENTRO

NUOVA COSTRUZIONE con rifiniture di lusso, vendonsi MONOVANI completamente arredati. APPARTAMENTI composti da una o due stanze soggiorno con cucinino, servizi modernissimi comforts, riscaldamento autonomo a metano PRONTA CONSEGNA

Agenzia Immobiliare Domus Galleria Tergesteo
domus
Telefoni 69210-61763
Orario 9-12 - 16-18,30

A tecnico veramente capace carpenteria leggera offriamo interessante condizione economica si richiedono cognizioni di elettromeccanica, capacità di lavorare su prototipi esperienza lavori di serie. Telefonare 040 - 64461. 8051 D

ATTREZZISTI meccanici e operatori macchine utensili cercasi telefonare orario ufficio 040 - 820321. 7993 D

AUTISTI ad ora per consegne città cercansi. Scrivere a Publikompass cassetta n. 8 A 34100 Trieste. 8185 D

CERCASI apprendista per cantiere nautico. Presentarsi lunedì ore 8 via Caboto 10 9231 D

CERCASI cameriere capace, tel. 61332. 8069 D

CERCASI custodi di età media autista giardiniere e collaboratrice domestica. Scrivere a Publikompass cassetta n. 45 Z 34100 Trieste. 8002 D

CERCASI donne pulizia stabili e uffici, presentarsi lunedì A.P.I. via Udine 12 a. 9211 D

CERCASI garagista tel. 411950. 8017 d

CERCASI impiegata/o mezza giornata possibilmente pratica lavoro agenzia assicurazioni. Telefonare 60789 ore 13.30 - 15 giorni feriali escluso sabato. 8046 D

CERCASI internista per pizzeria telefonare 733218. 8020 D

CERCASI meccanico volonteroso, pratico motori marini tel 567868. w2990 d

CERCASI per completamento organico n. 2 carpentieri in ferro, n. 2 elettricisti civili, telefonare: 726309 - 910523. 7813 D

CERCASI tecnico con esperienza settore macchine da scrivere e calcolo telefonare per appuntamento al 766892. 8133 D

CERCASI un banconiere, un aiuto banconiere, una commessa, una cassiera, per bar - negozio - ottimo trattamento Telefonare lunedì e martedì ore 8 - 10 al numero 820747. 1/7 D

CERCO giovane militesente stipendio più provvigioni possibilmente conoscenza serbo-croato telefonare martedì 64583. T.A. 764 D

DITTA alimentare all'ingrosso cerca impiegato-magazziniere militesente con patente. Indirizzare curriculum a Publikompass Cassetta nr. 47/Z 34100 Trieste. 8037 D

DITTA distributrice acque minerali assume autista pat. e ottimo trattamento telefono 411038. 050244 F

DITTA import export Trieste assume signora/ina corrispondente italiano/serbo croato. Tel. 9-13 al 62704. 2986 D

FRUTTA, verdura cerca praticissima via Ginnastica 12 tel. 796873 lunedì. 8157 D

GARAGE centro cerca garagista fisso solo se veramente capace ottimo compenso tel. 750028. 8067 D

GIOVANE robusto, munito patente, cercasi per accompagnamento giovane invalido, verso stipendio, previdenze ed uso appartamentino indipendente, adatto anche coniugi. Telefonare 761522, esclusivamente 14-16. 8136 D

IMPORTANTE agenzia marittima assume spedizioniere doganale patentato/a et personale esperienza acquisizione merci et polizze manifesti carico militesenti scrivere casella postale 2134 G. T. Trieste.

IMPORTANTE organizzazione ricerca laureato economia et commercio aut legge aut scienze politiche possibilmente anche con diploma ragioneria, da assumere come funzionario et avviare compiti direttivi. Oltre ottima preparazione culturale occorrono imprescindibili qualità organizzazione lavoro, presenza, sicurezza et rapidità espressione orale et scritta, anche per illustrazioni ed articoli.Scrivere Publikompass cassetta 43-Z 34100 Trieste. 7933 D

IMPRESA costruzioni cerca

IMPRESA di costruzioni cerca per cantieri a Monfalcone muratori telefonare dalle 17 alle 19 al 040-418750. 9226 D

IMPRESA costruzioni cerca urgentemente gruisti, muratori, manovali lavoro duraturo telefonare 418750. 050239 D

INFERMIERE professionali e generiche-inservienti, urgentemente cercasi per casa di cura presentarsi da lunedì ore 10-12 via Buonaparte 4. 8146 D

INIZIO agosto cercasi commesse-i apprendiste-i buona conoscenza croato. Scrivere a Publikompass cassetta n. 5 R 34100 Trieste. 8153 D

LA Worwerk ricerca personale anche proveniente da ramo operaio per i propri settori di Trieste Gorizia e provincia offresi inquadramento di categoria con interessante retribuzione in ambiente dinamico e giovanile richiedonsi buona volontà e serietà. Le persone interessate si presentino lunedì di 7 in via San Nicolò 22 dalle 9.30 alle 12 e 15.30/18. 8032 D

MAITRE cercasi telefonare lunedì ore 20 0436-3246. 7884 D

NOTA casa cosmetici cerca presentatrici, telefonare lunedì tel 752077 9224 D

POSSIBILI viaggi mediazioni come interprete per serbo-croato slavo francese laureata 734698 8098 D

PULITRICI cercasi telef. 61935 ore 9-12 lunedì. 8096 D

RISTORANTE Margutta Donota 4 cerca apprendista cameriere, buffettista e camerieri telefonare 12-14 19-20 631643. 8038 D

SALONE Claudio assume apprendista amante lavoro acconciature signora. Presentarsi via Slataper 22. 7894 D

SE sei senza lavoro, se desideri occupare il tuo tempo libero, forse questo annuncio fa al caso tuo. Noi non facciamo promesse ne parliamo di soldi. Ti diciamo solo di venire a conoscere la nostra organizzazione e il nostro lavoro. Le opportunità le scoprirai da solo. Residenti province Ts-Go e limitrofe per informazioni telefonare tutti i giorni dalle 9.00 - 12.00/17 00 - 18.00 al 0481-92033. 7933 D

SIGNORA, momentaneamente inabile, cerca persona con nozioni infermieristiche ore da stabilirsi e mensile adeguato eventualmente offresi vitto e alloggio urgentemente telefonare al 763295 8103 D

SOCIETA' importanza nazionale cerca per propri stabilimenti zona Trieste aspiranti padroncini patente C scrivere a Publikompass cassetta n. 2 A 34100 Trieste. 8108 D

SOCIETA' informatica cerca urgentemente operatrice parttime esperta olivetti audit o dc.s. Scrivere a Publikompass cassetta nr. 29/Z 34100 Trieste. 7848 D

SOCIETA' ricerca 4 signore-ine automunite per presenziare stands espositivi allestiti presso aziende enti. Attività seria continuativa adeguatamente retribuita. Presentarsi lunedì 10-12 16-19 centro Diffusione via Tor Bandena 1. 8120 D

STUDIO professionale cerca prontamente centralinista esperta telefono 68021. 7895 D

TURNANTE portineria cercasi telefonare lunedì ore 20 0436-3246. 7884 D

ISTRUZIONE
G Lire 300 per parola

IMPARTISCO lezioni balli moderni tel. 813374. 7569 G

INGLESE tutti livelli impartisce lezioni diplomando scuola Interpreti. Prezzi modici. Tel 823719 8191 G

INSEGNANTE impartisce matematica biennio e chimica. Esperienza serietà tel. 773350 preferibilmente ore pasti. 8186 G

A.INSEGNANTE impartisce matematica, fisica. Telefonare 224125 ore pasti. 9208 G

INSEGNANTE madre lingua

LAUREANDA matematica referenziata esperienza pluriennale impartisce ripetizioni matematica. Tel. 742490 8109 G

LAUREATA da lezioni di serbocroato e conversazione in francese. 8098 G

LAUREATO economia impartisce lezioni ragioneria computisteria tecnica commerciale telefonare 810008 772 G

OGGETTI SMARRITI
H Lire 250 per parola

PORTAFOGLIO con documenti smarrito pressi ospedale rinvenitore voglia telefonare al 421286 8174 H

RICOMPENSA chi avesse trovato anello grosso valore affettivo smarrito giovedì 3 luglio zona l.go Barriera C.so Saba. Tel. ore serali 569203 8179 H

SMARRITA spilla oro Corso Italia Gorizia telefonare ore pasti 81165 ricompensa adeguata. 539 H

SMARRITO 20/6 Pastore Ungherese bianco grosso pelo lungo rispondente nome Joe lauta mancia rinvenitore. Telefonare dalle 7 alle 10 al 65316

APPARTAMENTI E LOCALI
Offerte
I Lire 300 per parola

A.ACIT. Affittasi contratto a termine ammobiliato salone due stanze ampia terrazza - comforts - altro solo uso ufficio pianoterra - S.Lazzaro 3 tel. 68810 2991 I

AFFITTASI camera, cucina, gabinetto comune. 51017 8009 I

AFFITTASI esclusivamente uso ufficio, zona centralissima, stanza, grande atrio, servizi. Tutto restaurato L. 160.000 telefonare 6301798152 I

AFFITTASI miniappartamento arredato, borgo Teresiano, persone referenziate; scrivere a Publikompass, cassetta n. 27 Z, 34120 Trieste 182 I

AFFITTASI prontamente in Città Vecchia casa intera con due magazzini, uso ufficio con deposito. Agenzia Domus. Tel. 69210 - 61763 1/7 I

AFFITTASI prontamente in zona periferica locale di 650 mq uso deposito, ottime condizioni, servizi, accessori. Agenzia Domus tel. 69210 - 61763 1/7 I

AFFITTASI uffici via Mazzini secondo piano cinque vani accessori tel. 64839. 8099 I

AFFITTASI 2 stanze servizi piano terra P.zza Oberdan, tel. orario ufficio 60855 8074 I

AGENZIA CASA MIA affitta appartamento centralissimo uso ufficio Giulia 13 794286

BARRIERA affittasi con tutti i confort appartamento soltanto uso ufficio o laboratorio dentistico tel. 793090 774 I

BOX mt. 5,20 x 2,70 zona Servola affittasi tel. 816263 ore 8-10.

GABETTI affitta appartamento zona Fiera sala riunioni, 4 stanze, doppi servizi 1 piano con ascensore e riscaldamento in costruzione recente. Tel. 764664 050240 I

GABETTI affitta zona Tribunale 4 stanze con ampio ingresso uso segreteria, servizio. Tel 764842 050240 I

GIUSTINELLI, 200 mq. da restaurare, signorile, ascensore, affittiamo. Telefonare 767993

IMMOBILIARE CIVICA-affitta ufficio centralissimo 130 mq autoriscaldamento, ascensore III piano, ufficio S.Lazzaro, 10 tel 61712 8147 I

LORENZA affitta: zona Giulia locale mq. 40 uso deposito 60.000 tel. 734257 8150 I

MAGAZZINO 1.250 mq. 2 passi carrai, 3 entrate con ufficio, riscaldamento, servizi. Affittasi Esperia-Battisti, 4 tel. 750777 3000 I

MONFALCONE capannone zona commerciale industriale affittasi a ditta referenziata massima serietà. Telefonare (5040. 729256. 2991 I

POSTI macchina privati affittansi in autorimessa coperta zona centrale. Agenzia Domus Galleria Tergesteo. Tel. 69210-61763. 1/7 I

PRESSI PIAZZA VALLE affittasi USO UFFICIO o deposito merce 4 vani con Wc e annesso magazzino in corte. ESPERIA Battisti, 4 tel. 750777. 3000 I

PRESSI MARINA in **STABILE SIGNORILE** affittasi uso ufficio 5 stanze, servizio, centralnafta totale mq. 220 ESPERIA Battisti, 4 tel. 750777 3000 I

SCAMBIEREI appartamento zona verde 4 stanze salone cucina ripostiglio poggioli cantina con casetta o mansarda telefonare al 829639 ore serali 771 I

SCAMBIO: Borgo S.Sergio I.a.c.p. camera, cameretta, soggiorno, cucinino; bagno, con altro più grande. Tel. 822462 ore 7.30-12.30 8187 I

APPARTAMENTI E LOCALI
Richieste
L Lire 300 per parola

CERCASI affitto magazzino deposito attrezzatura edile, minimo 30 mq. Telefonare 741343. 8161 L

CERCASI affitto magazzino mq 200 circa uso officina. Tel. 70812. 8062 L

CERCASI appartamento in affitto massimo 200.000 mensili. Telefonare 209124. 7982 L

CERCANSI due stanze con bagno in affitto a persona sola per due anni. Scrivere a Publikompas, cassetta n. 33-Z, 34100 Trieste. 7919 L

CERCASI in affitto 2 stanze, cucina, servizi, riscaldamento. Telefonare 0432-292563, ore 16-21. 9206 L

CERCHIAMO urgentemente appartamenti ammobiliati per funzionari, rappresentanti non residenti, permanenza transitoria. Tel. 796524, dopo le 16. 6213 L

CONIUGI con figlia studentessa cercano abitazione ammobiliata zona Opicina-Prosecco, affitto libero contratto un anno. Telefonare 574670. 8015 L

COPPIA giovane dipendente statale cerca mini appartamento in affitto. Telefonare 52650. 8196 L

COPPIA referenziata cerca appartamento in affitto: camera-cucina-soggiorno-servizi. Telefonare al n. 823983 di lunedì dalle 14 alle 16. 8122 L

COPPIA refenziata cerca appartamento in affitto. Telefonare 7350 int. 236 R ufficio - 910574 ore pasti. 150 L

DIRIGENTE americano cerca villa isolata sulla costiera in affitto per tre anni disposto a pagare qualsiasi somma. Scrivere a Publikompass, cassetta n. 39-Z - 34100 Trieste. 186 L

FUNZIONARIA Standa referenziata trasferita a Trieste cerca appartamento 2 camere cucina bagno, qualsiasi zona. Telefonare 9-11, n. 772758. 8129 L

INSEGNANTE appartamentino cerca. Telefonare entro le 9 ora di cena 744351. 7893 L

MONFALCONE artigiano veneto bruciatorista patentato conduzione impianti riscaldamento cerca appartamento o villetta. Offre affitto e manutenzione gratuita grosso impianto. Tel. 0481 - 73489. 619 L

PERSONA sola cerca appartamento modesto zona San Giovanni e paraggi. Telefonare lunedì dalle 10 alle 12 - 571310. T A. 763 L

PROFESSIONISTA triestino seriamente referenziato cerca affitto periodo due anni appartamento o villa vuoto-ammobiliato, minimo 5 camere servizi terrazzo. Tel. 568911 o 772715. 7852 L

REFERENZIATO cerca appartamento o mansarda due stanze servizi periodo un anno. Telefonare 415964, ore ufficio. 233 L

STRANIERO cerca appartamento 3 camere letto, vuota, semi-ammobiliata, oppure ammobiliata. Tel. 631588, ore ufficio. 8105 L

STUDENTE cerca appartamento in affitto. Telefonare 742793, da martedì in poi (8-11). 8107 L

STUDENTI cercano appartamento in qualsiasi zona di Trieste. Telefono 639481, chiamate sig. Antonio, ogni giorno dalle 14-17. 8003 L

VENDITE D'OCCASIONE
M Lire 300 per parola

LETTINO massaggi manipedicure, saunetta ripiegabile vende privato. Telefonare pomeriggio feriali 209304. 8077 M

VENDO divano letto nuovo in legno bianco con un altro incorporato. Telefonare al 43803. T.A. 773 M

SENTENZA DI ESISTENZA IN VITA

Il Tribunale di Trieste con sentenza n. 2/80 dd. 18.4 - 4.6.80, ha dichiarato l'esistenza in vita di Nedoch Primo, nato a Trieste il 22 luglio 1906 già dichiarato morto presunto con sentenza di data 26 ottobre 1960 di questo Tribunale.

Il Cancelliere
f.to Ada Brisciki

ACQUISTI D'OCCASIONE
N Lire 300 per parola

CAUSA trasferimento vendo mobili seminuovi salotto pelle stanza pranzo camera matrimoniale quattro stagioni cucina completa. Telefonare ore pasti e sera Gorizia 30562. 534 N

CERCASI vogatore da salotto seminuovo. Tel. 64550. 7973 N

MOBILI E PIANOFORTI
NN Lire 300 per parola

ACQUISTO quadri tappeti orologi pianoforti mobili antichi moderni oggetti vari, 31428 - 734640. 7989 NN

CAMERA matrimoniale armadio 5 porte radica noce. Tel. 65953. 8200 NN

DIVANO e poltrona pelle nuovissimi vendonsi. Tel. 774253, lunedì. 8165 NN

«LA LANTERNA» via S. Nicolò 6, acquista oggetti mobili quadri tappeti antichità. Telef. 62008. 7953 NN

SPLENDIDI vasi porcellana cinese, quadro Flumiani ed mobili antichi vendonsi. Tel. 62008. 7953 NN

VENDO cucina completa salotto camera letto vera occasione. Tel. 823259 feriali. 6215 NN

VISITATE il Mobilificio Biecher, Istria 27: troverete mobili sia nuovi che usati, prezzi imbattibili. Inoltre oggetti d'arredamento e regalo per ogni occasione. 8100 NN

COMMERCIALI
O Lire 300 per parola

A.A.A. VENDESI intera giacenza magazzino abbigliamento invernale ed estivo (7100 capi) lire 26.500.000 trattabili per cessazione attività. Scrivere a Publikompass cassetta 10/A, 34100 Trieste. 100 O

A. ABBONDANTISSIME quotazioni acquistiamo oro, argento, gioiellerie antiche. Realizzerete PIU' VANTAGGIOSAMENTE. GOLDMARKET, via Roma 20. 7905 O

ACQUISTANSI ORO ARGENTO. Disimpegno polizze. Oreficeria CORSO ITALIA 28 primo piano. 7980 O

NASTRO TRASPORTATORE, betoniere, argani, macchine, attrezzature, legnami usati, per costruzioni edili, vendesi, telefonare 794091 ore 9-11, 17-19. 8113 O

OREFICERIA «Liberty» acquista oro, argento, gioielli e orologi d'epoca (a 20 m da piazza Unità), tel. 631641, via Malcanton 14/B. 7931 O

ALIMENTARI
OO Lire 300 per parola

DISTRIBUZIONE bevande di marca: offerta super valida sino a sabato 19 luglio vino Sergio Tombacco 12° a 590 il litro, 10 gradi e mezzo a 490, olio oliva Pantaleo 2.200, semi vari Teodora 890, caffè da 1 kg. 6500. Presso le bottiglierie di via Canova 9, via Pagliaricci 2, via Commerciale 27. Oppure direttamente a casa vostra telefonando ai n. 569602 - 793661 - 418762. 8079 OO

Continua in 12.a pagina

OPICINA CENTRO
vendiamo villini di tipo abbinato
Completamente indipendenti con giardini propri e box auto. Inizio costruzione con rifiniture a scelta.
AGENZIA DOMUS - TEL. 69210

IB INTERNATIONAL BROKERS
Società Immobiliare S.r.l.
VIA S. FRANCESCO 12, 14
nel centro di Trieste in una delle zone più esclusive e richieste della città
vendiamo appartamenti e locali d'affari
appartamenti varie metrature anche **LIBERI**, a partire da **38.000.000** possibilità mutuo
locali d'affari varie metrature a partire da **27.000.000** possibilità mutuo
Per informazioni, visite in loco, trattative personalizzate, telefonare orario ufficio al (040) 74.41.41 chiedendo dell'Ufficio Vendite

erNia
Il cinto erniario MYOPLASTIC KLEBER della INSTITUT HERNIAIRE DE LYON
(Agenzia Gen. Italia Via I. Frugoni, 1/3 - Genova)
noto in tutto il mondo è applicato in Italia dal 1950. Risultato migliaia di erniosi hanno potuto riprendere le loro attività dimenticando la loro ernia. Il MYOPLASTIC, soffice, leggero lavabile, rinforza la parete indebolita e mantiene gli organi a posto "come con le mani". Potrete farne una prova gratuita a
TRIESTE Farmacia Dr De Leitenburg piazza S Giovanni Mercoledì 9
UDINE Farmacia Dr Manganotti via Poscolle Giovedì 10 (9/11)

AGENZIA IMMOBILIARE
GEOM. SBISÀ
Viale Ippodromo 14 - 1.o piano - Tel. 942494

ROSSETTI ammezzato via Palladio 10, 70 mq salone camerino cucina wc lavabo 19 500 000, visite lunedì mercoledì ore 17

TRIBEL OCCASIONE ultimo piano tre camere cucina bagno terrazzo box auto 47 000 000

TORREBIANCA 22 3 o piano ascensore soggiorno 4 camere cucina bagno ripostiglio soffitta mq 107 45 000 000, visite lunedì mercoledì ore 15 30

CARPINETO 8/1 4 o p ascensori soggiorno camera cameretta cucinetta doppi servizi ripostiglio 50 000 000

POGGI S. ANNA ultimo piano palazzina vista golfo rifiniture lusso soggiorno 2 matrimoniali bagno ripostiglio terrazza cantina box auto 73 000 000

DUINO nuovo rifiniture extra-lusso soggiorno camera cameretta cucina bagno ampia taverna arredata legno caminetto giardino proprio garage 78.000 000

VILLINO a schiera S LUIGI quattro camere cucina doppi servizi soffitta giardinetto ogni confort 68 000 000

CHALET estivo prefabbricato legno GABROVIZZA su terreno nedificabile 1 800 mq 21 500 000

VILLA d'epoca ROSSETTI centrale su due piani più mansarda garage cantine 350 mq abitabili più giardino 195 000 000

VILLETTA STRADA DEL FRIULI VISTA GOLFO quattro camere due camerette cucina doppi servizi ampio garage con soppalco più dependance terreno 730 mq soleggiatissimo 155 000 000

VILLETTA CAMPI ELISI rifiniture lusso salone due camere caminetto cucina doppi servizi taverna studio lisciaia cantina giardinetto 144 000 000

VILLA come nuova SALES rifiniture legno pregiato soggiorno caminetto cucina tre camere garage cantine terreno 4 700 mq 200 000 000

VILLA PADRICIANO su due piani 200 mq abitabili più terreno 4 000 mq 200 000 000

AFFITTATO rotonda BOSCHETTO quinto piano ascensori panoramico tre camere cucina bagno terrazza cantina 43 000 000

Cerchiamo per numerosa clientela CASE - VILLE VILLETTE qualsiasi zona anche da restaurare e APPARTAMENTI moderni panoramici

Per soli 90.000.000 trattabili potete acquistare questa favolosa villa a Fiumicello

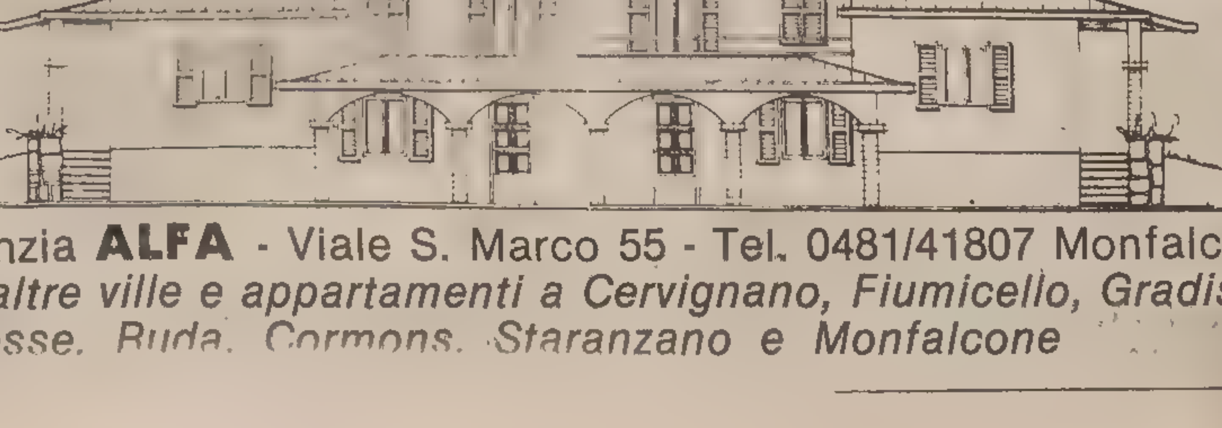

Agenzia **ALFA** - Viale S. Marco 55 - Tel. 0481/41807 Monfalcone
...e altre ville e appartamenti a Cervignano, Fiumicello, Gradisca, Villesse, Ruda, Cormons, Staranzano e Monfalcone

ENTE OSPEDALIERO REGIONALE
«OSPEDALI RIUNITI DI TRIESTE»

AVVISO DI LICITAZIONE PRIVATA

Presso l'Ente Ospedaliero Regionale - OSPEDALI RIUNITI - di Trieste verrà prossimamente bandita una licitazione privata per l'esecuzione dei lavori dell'impianto di depurazione liquami per il nuovo Ospedale a Cattinara, per un importo presunto di Lire 130.844.150.

La gara avrà luogo con le modalità di cui all'art. 1 lett. a, della legge 2/2/1973, n. 14.

Le imprese interessate, in possesso dei requisiti necessari, possono chiedere, nei dieci giorni dalla pubblicazione del presente avviso, di essere invitate alla gara, con domanda indirizzata all'Amministrazione degli Ospedali Riuniti di Trieste, via Stuparich n. 1 - 34135 Trieste.

Le imprese stesse sono invitate a rivolgersi per ogni informazione di natura tecnica attinente i lavori anzidetti, alla Ripartizione Tecnica dell'Ente, via Slataper n. 18/20.

IL PRESIDENTE avv. Enzo Morgera — IL SEGRETARIO GENERALE dott. Luciano Viti

DARWIL acquista ORO anche rottami pagando a lire 11.150 al gr. secondo titolo. Massima serietà disimpegno polizze. Trieste piazza S. Antonio Nuovo 4, II piano.

Continuaz. dall'11.a pagina

RAPPRESENTANTI, PIAZZISTI
P Lire 300 per parola

AGENZIA nota ditta settore vini e liquori cerca volonteroso venditore. Inquadramento Enasarco. Scrivere a Publikompass, cassetta n. 6/R, 34100 Trieste. 8170 P

AZIENDA commerciale cerca esperto vendita per province Trieste Gorizia. Si offre portafoglio clienti acquisiti e vaste possibilità di potenziamento con una gamma di articoli di sicuro interesse, tel. dalle 9 alle 11 040-795367. TA 761 P

CAPO vendite cerchiamo capace incrementare clientela alimentari, dolciumi ampio mercato. Condizioni ottimali per elemento veramente valido Scrivere Publikompass, cassetta n. 3/A, 34100 Trieste.

HI-FI cercasi venditore introdotto referenziato presso rivenditori zone Gorizia e Trieste. Scrivere a Publikompass cassetta n. 41/Z, 34100 Trieste.

LA Carovana camiceria per bambini cerca rappresentante introdotto onde offrire propria rappresentanza. Scrivere Edy Sas, Casella postale 16030 Pieve Ligure. 00296 P

AUTO, MOTO, CICLI
Q Lire 300 per parola

A.A.A.A.A. CONCESSIONARIA Talbot Padovan De Carli, via Flavia 47, tel. 827782: caravan VS 5,10 75, Opel Rekord Diesel fam. Golf GTI, Lancia Fulvia coupé, Ami 8 break Gs 1220, Renault 6, Alfasud, Alfetta 1.8, Fiat 500 R, 126 TA, 127 Special, 128, 128 fam. 131 1.3/1.6, Simca 1000 LS/GLS, Rally 1, 1100 GLS/TI, 1301 S, 1307 GLS/S, 1308 GT, 1309 SX, 1510 GLS, Rio 380 jet 79, carrello merci LB 600. 2982 Q

A.A.A.A.A.A.A. VISITATECI presso l'autosalone Fiat via F. Severo 65, tel. 54089 e via di Prosecco 237 tel. 61550 Opicina troverete tutta la gamma Fiat in pronta consegna massime valutazioni vs usato rateizzazioni 36 mesi senza cambiali occasioni garantite: 500 L 70, 126 75, 127 e p. 72, 128 coupé SL 74, 128 Cl 77, 131 77, 132 GLS 75, 76, 132 2000 78, 124 spider America 76, Mini 90 L 77, Mini 120 Sl 77, Mini 90 80, Renault 6L 76, Alfasud 75, 73, Gt Junior 1600 72, 73, Alfa 1600 Junior Zagato 74, Alfa 2000 72, Citroen Ln 78, A 112 El 71, Ford 1600XL familiare 77. 2992 Q

A.A.A.A. CITROEN - Eurocasion, venditore autorizzato, prove e pronta consegna Visa, pagamenti sino 36 mesi senza cambiali. Occasioni Citroen CX-GS-DY/6 - Fiat 131 76, 124, 126 76, 125, Mini 1001, Triumph Spitfire, VW 1200 75, Simca 1307 GLS, Alfetta, Land Rover. 8197 Q

A.A.A.A. CONCESSIONARIA Talbot DUPLICA, viale Ippodromo 2, tel. 763487, Fiat 500 L, 127, 128, 124, 125, Autobianchi A 112, Mini Minor, Alfetta 1600, Ford Fiesta, Renault 16, Sunbeam 1500, Citroen GS, Chrysler 2000, Simca 1308 GT, 1307, 1301, 1100, 1000. 7/7 Q

A.A. AUTODEMOLIZIONE valuta il massimo auto da demolire ritirandole sul posto, tel. 821378 - 727978. 7885 Q

A.A. AUTODEMOLITORE paga bene macchine da demolire ritirandole sul posto, tel. 566355. 7881 Q

A.A. AUTOMERCATO dell'occasione via Flavia 118. Concessionaria RENAULT L. Dagri: autovetture in garanzia facilitazioni di pagamento: FIAT Ritmo 65 CL, 128, 128 coupé, 124 berlina, 850 special, 127. ALFA ROMEO Alfetta GTV, 2000. LANCIA Beta spyder. AUTOBIANCHI A 112 Abarth. FORD Fiesta 1.1. RENAULT R 4 Tl, R 5 Tl, R 5 TS, R 14 TL, R 15 GTL, R 12 break. SIMCA 1000 LS, GLS, 1301 Special, 1308 Gt. MATRA SIMCA Ranch. ò/7 q

A.A. AUTOSALONE Fiat, via Roiano 6. Dimostrazioni e vendita vetture Fiat nuove. Esposizione usato selezionato: 126 77, 78, 850 coupé 68, A 112 77, 127 73, 77, 128 72, 128 coupe 72, Ritmo 60 Cl 78, 124 72, 124 Special 73, 131 Special 77, 131 CL 78, 132 GLS 74, 132 1600 78, Mini 90 76, Volkswagen 1200 75, Golf GTI 80, Renault 5 74, 77, Simca 1307 77 imp. gas, Ducati 350 Desmo 79. Permute usato per usato, rateazioni. 8140 Q

A.A. CITROEN GSA CLUB 5.000 km perfette condizioni vendo, tel. 760786. 8075 Q

A. VENDESI Suzuki Gt 380 1978 km 5000, tel. 742757. 8071 Q

ALFA GTV anno 70 ottime condizioni accessoriata 1 600 000, telefonare 274375. 9202 Q

ALFA Montreal perfetta vendesi facilitazioni via della Valle 6. 8091 Q

ALFETTA GT 1600 3.77 75.000 km avorio perfetta originale vendo 6.200.000, telefono 228213. 8126 Q

AUDI 80 1600 '78, km 17.000 impianto gas gancio traino antinebbia impianto stereo vendesi, telef. 826657. 8145 Q

AUTOAGENZIA Laura vende: Beta coupé 76, Beta 1600 73 Simca 1307 76, Renault 12 76, 124 coupé 1400 70, 112 Elegant 74. Permute, rate. Via Toti 19, tel. 796804. 9219 Q

AUTOCARRO Ford Transit 175 anno 1975 56 000 km gasolio portata 16 q vende ditta. Telefonare Gorizia ore pasti e sera 30562. 535 Q

AUTOCCASIONI Pipan via Gatteri 13, Giulia 1.6 75, Duetto 75, 128 70 73, coupé 77 73 72, Audi 100 L 75, Fulvia coupé 73, Renault 14 TS 79. Transit Diesel finestrato 77. Moto Morini 350 78. 8141 Q

AUTOCARRO OM centinato motore Fiat N 2 revisionato con rimorchio Zorzi 3 assi vendesi. Telefonare 414164-764193. 8078 Q

BATTERIE originali tedesche per veicoli, imbarcazioni, motociclì. Prezzo di fabbrica. Autorimessa Regina, v. Raffineria 6, tel. 725345. 8138 Q

AUTOSALONE Fiat, via Tacco n. 34, tel 773688. Vendita e dimostrazione vetture nuove e usate. Usato selezionato: 126 73, 126 P 4, 126 Black 127 3 P 76, 131 1300 76 77 78, 131 1600 75 79, Lancia Beta 1400 74, HPE 2000 76, Citroen LN 79, Escort 1100 75, 500 F 67 Permuta usato. Visitateci!!! 8057 Q

AUTOSALONE Papo, Artisti 7 e via Brigata Casale 100. Mercedes 220 Diesel, 131 Mirafiori 1978 km 28 000, 132 1600, 124 Special, 124 spider, 126, Fulvia coupé, Flavia coupé, Fulvia Zagato coupé, Mini De Tomaso 1978, Mini 90 1977, Volkswagen Passat, Citroen Gs Pallas 1977, Giulia 1300, GT, Beta coupé, Honda 500 1978, Suzuki 750 1978. 3002 Q

A 112 Abarth 70 HP 37.000 km vendo ritirando usato e con pagamento dilazionato. Visibile da lunedì stazione di servizio Total, strada del Friuli 7.

BENELLI 350 quattro cilindri mille chilometri come nuova vendesi. Telefonare qualsiasi ora 810563, 007639 Q

BIANCHINA cabriolet come nuova rifatta nuovo capote tela e metallica, motore 500 L nuovo, gomme nuove, riverniciata vende privato L. 1.200.000 trattabili, permuto. Visibile bar Esso, piazza Foraggi. 8062 Q

128 Fiat quattro porte buone condizioni vende privato. Telefonare 729954. 8189 Q

CERCO LAND-ROVER Diesel lungo-corto. Tel. 416586 ore pasti. 6214 Q

L'ARIA CONDIZIONATA

A CASA VOSTRA

Un... «lusso» che vi potete concedere anche con una rata mensile di sole

10.000 lire

acquistando all'Universaltecnica il famoso condizionatore ARIAGEL Bag: nessun impianto, nessuna noia, solo tanto refrigerio e benessere.

CONDIZIONATORI PER OGNI ESIGENZA: ABITAZIONI, UFFICI, NEGOZI, COMUNITA'.

ARIAGEL - Concessionaria esclusiva per Trieste

UNIVERSALTECNICA
Piazza Goldoni 1, corso Saba 18

CX 2000 PALLAS perfetta condizionatore accessoriatissima vende privato. Tel. 43584 ore ufficio. 8116 Q

CHEVROLET Impala 6 posti perfetta, visibile garage Prodani, via Ghirlandaio 22 7. 9207 Q

CIAO Estate 79 causa trasferimento vendo L. 350 000. Lunedì 639420. 7984 Q

500 L anno 1971 buone condizioni vendesi. Tel 411388 ore pasti. 8068 Q

238 Panorama 79 impianto gas perfetto vende privato. Visibile Opicina centro vacanze tel. 212626. 7684 Q

FIAT 132 1600 ultimo tipo, unico proprietario, blu, 1978, anche ratealmente e permutando Fiat, via Roiano 6, lunedì.

FIAT 131 Special 1300, 1977, cinque marce, rossa. Anche ratealmente e permutando. Fiat, via Roiano 6, lunedì, tel. 413337. 8140 Q

FIAT 124 spider 73 bellissima vendo rate. Via della Valle 6. 8091 Q

FIAT 1100 R 300.000 trattabili. Tel. 741816 ore pasti. 8024 Q

GALLETTO Guzzi 198, quattro marce, marciante e ottima carrozzeria vendo amatore Tel. 415688 seralmente. 2985 Q

GOLF 1100 5 p 75, Fiat 128 71, 124 coupe 69, A 112 E 75, Fulvia 1200, Simca 1000 70 Via Vespucci 4/1. 8154 Q

JAGUAR e spider 61 da amatore perfettissimo vendesi, via della Valle 6. 8091 Q

KAWASAKI 2900 perfetto vendo ratealmente, via della Valle 6. 8091 Q

KAWASAKI 2350 vendo al miglior offerente. Telefonare lunedì 760417. 8184 Q

KAWASAKI 2350 giugno 79 km 3000 vendesi. Tel. 71419. 8188 Q

LADA Niva 4x4 il prestigioso fuoristrada in vendita presso Autosalone Fiegl strada di Fiume 19 sarà presentato dalla Tv Capodistria sul programma «2 minuti sprint» alle ore 20.25 del lunedì 7 luglio.

MONFALCONE vendo Ritmo 60 CL ratealmente. Tel. 0481-75982. 618 Q

MOTO Guzzi 500 '79 vendo in Garanzia. Tel. 751512. 7279 Q

MOTO Laverda 350 8000 km visibile via scomparini 39 Tel. 796633 orario negozio. 9220 Q

MUNGA perfetta, BMW R 75 5 vendensi garage Regina, tel 725345. 8138 Q

OCCASIONE causa realizzo BMW 316 78 metalli. 820971 ore 13-14. 7906 Q

OCCASIONE vendo Simonini 250 cross del 79 in ottime condizioni prezzo da trattare, tel. 747682 dopo le ore 21. 9222 Q

OCCASIONE: 132 1600 fine 77 unico proprietario pochi chilometri vendo ratealmente. Autoagenzia Laura, via Toti 19, tel. 796804. 9219 Q

OCCASIONI VETTURE USATE TRE MESI DI GARANZIA, VIA MATTEOTTI 39. TELEFONO 728366. GIULIE Super 1.3, Giulietta 1.3 78, Alfetta 1.6 77, Alfasud 5m 77, Alfetta 1.8 78, FIAT 124, 128 CL, 131 Mirafiori 5 marce, Ritmo 60 CL 5 marce, RENAULT 5 TL 77, PERMUTE RATEAZIONI SENZA CAMBIALI 36 MESI. 3004 Q

PULLMINO 900 T, 1977, bianco, unico proprietario, anche ratealmente e permutando, Fiat via Roiano 6. Tel. 413337 lunedì. 8140 Q

RENAULT 5 TS 38.000 km perfetta, impianto stereo vendo ritirando usato e con pagamento dilazionato Visibile da lunedì stazione di servizio Total strada del Friuli 7 8177 Q

SPITFIRE 1500 1975 5 marce causa militare vendesi. Telefonare lunedì ore pasti 790612. 9216 Q

VENDO Honda 750 anno 1974 in perfette condizioni lire 1.500.000. 8042 Q

VENDO Fiat 131 1300 Super Mirafiori, Ritmo 65 CL, 128 CL nuove di fabbrica tipo esportazione, prezzo interessante, eventuali permute, rateazioni fino 36 mensilità senza cambiali. Strada di Fiume 19, Autoagenzia. 8030 Q

VENDO Kawasaki 500 H1D 2 tempi doppio disco gommatissimo, perfetto. Tel. 741330 escluso domenica. 8127 Q

VENDO Fiat 128 ottimo stato lire 1.200 000. Telefonare n. 824471. 8142 Q

VENDO Ford Transit Diesel seminuova. Telefonare domenica 822936. 8156 Q

VENDO furgone Transit 1.500.000. Tel. 576389 ore pasti 9209 Q

VENDO 128 coupé del 72 ottimo stato. Telefonare da lunedì al 231271 ore pasti. T A.776 Q

VENDO R5 GTL 6 mesi. Tel. 0481-31810 ore pasti. 532 Q

VENDO autovettura A.R Giulietta 1.6 maggio 1979 km 11.000 seminuova unico proprietario. Telefonare ore 11-15 n. 827346 - 812347 anche a rate 8149 Q

VENDO 500 nera superaccessoriata in perfette condizioni. Tel. 52141. 8137 Q

VENDO Mini Moke 1979 5000 km. Telefonare ore pasti 413203. 8058 Q

VENDO Kawasaki Z 400 75 4 tempi lire 1.200.000. Tel. 575192 mattina. 8132 Q

VENDO Laverda cross 125 anno 78. Telefonare lunedì sera tel 791977. 2995 Q

VENDESI Lancia Fulvia coupé 1300 del 1976. Telefonare 751176. 8175 Q

VOLKSWAGEN 1600 MODELLO 315 VENDESI. Tel 420525 ore pasti. 8139 Q

CAPITALI, AZIENDE
R Lire 400 per parola

A.A.A. PRESTITI concediamo con sollecitudine massima riservatezza anche senza garanzia telef. 60285. 8063 R

A. A. G. VUOI CEDERE LA TUA ATTIVITA' NOI ti aiutiamo ADRIA' Mazzini 30 tel 68758. 8123 R

A. G. ATTIVITA' rivendita pane alimentari bottiglieria cedesi ADRIA Mazzini 30 te. 68758. 8123 R

A. G. BAR analcolici centrali semicentrali cedonsi ADRIA Mazzini 30 tel. 68758. 8123 R

A. G. DROGHERIA zona residenziale cedesi attività e muri 20.000.000 ADRIA Mazzini 30 tel. 68758. 8123 R

A. G. FRUTTA VERDURA cedesi ADRIA Mazzini 30 tel 68758. 8123 R

A. G. LATTERIE varie zone cedonsi ADRIA Mazzini 30 tel. 68758. 8123 R

A. G. NEGOZI ABBIGLIAMENTO tutte tabelle varie zone cedonsi ADRIA Mazzini 30 tel 68758. 8123 R

ENTE OSPEDALIERO REGIONALE
«OSPEDALI RIUNITI DI TRIESTE»

AVVISO DI LICITAZIONE PRIVATA

Presso l'Ente Ospedaliero Regionale - OSPEDALI RIUNITI - di Trieste verrà prossimamente bandita una licitazione privata per i lavori di finitura interna ed esterna nonché di sistemazione dei serramenti esterni per la lavanderia centralizzata degli OO.RR., per un importo presunto di Lire 275.488.000.

La gara avrà luogo con le modalità dell'art. 1 lett. a, della legge 2/2/1973, n. 14.

Le imprese interessate, in possesso dei requisiti necessari, possono chiedere, nei dieci giorni dalla pubblicazione del presente avviso, di essere invitate alla gara, con domanda indirizzata all'Amministrazione degli Ospedali Riuniti di Trieste, via Stuparich n. 1 - 34135 Trieste.

Le imprese stesse sono invitate a rivolgersi per ogni informazione di natura tecnica attinente i lavori anzidetti, alla Ripartizione Tecnica dell'Ente, via Slataper n. 18/20.

IL PRESIDENTE avv. Enzo Morgera — IL SEGRETARIO GENERALE dott. Luciano Viti

A. G. NEGOZIO Muggia, posizione centralissima licenza tabella XIV vende agenzia immobiliare Greblo Snc p.zza Dalmazia 3 tel. 68789. 8180 R

A. AMBULATORI arredati, pronta entrata affitansi a medici specialisti, convenzionati regione, fortopedico, neurologo, otorino, ecc.) e ad infermiera diplomata, libera, la quale può contare su introiti sicuri. La zona è completamente priva di specialisti convenzionati e più sicuri saranno i primi ad arrivare. Gli interessati scrivano a Publikompass, cassetta n. 48 Z 34100 Trieste. 050235 R

AFFARONE AGENZIA CASA MIA vende latteria, vasta licenza arredata ottimo avviamento 3 500.000. Giulia 13 794286. 8162 R

AFFITTASI edicola giornali centrale possibilmente persone esperte cauzione. Scrivere a Publikompass cassetta n. 4 A 34100 Trieste. 8131 R

AVVIATISSIMO locale centrale vende licenza bar - gelateria. Gamma, 68537, Mazzini 30. 9203 R

BAR buffet con cibi cotti ben avviato zona Fiera vendesi in condominio completo di arredamento ed attrezzature. Agenzia DOMUS Galleria Tergesteo, tel. 69210 - 61763. 1/7 R

BAR forte attività vendesi centro Servola anche trattoria 55232. 8093 R

BAR centralissimo, prestigioso recentemente rinnovato vendesi, 55232. 8093 R

BOSCHETTO immobiliare vende drogheria zona stazione licenza multipla 25 milioni 55491. 8093 R

BOSCHETTO Immobiliare vende drogheria S. Giovanni 5 milioni più inventario 55232. 8093 R

CERCASI persona veramente capace per conduzione negozio centralissimo abbigliamento giovane o assumerebbe contratto gestione, tel. da lunedì in poi 55270 ore 20 - 21.30 8151 R

DROGHERIA profumeria vendo buona posizione ottimo avviamento, tel. 755326. 8117 R

GIERARDINI propone in località carsica di notevole transito una trattoria bar con giardino ed annessa abitazione. Trattative riservate, tel. 64346. 050242 R

GIERARDINI acquista case casette ville e terreni edificabili in zone semiperiferiche per nostra clientela. Trattative riservate. Tel. 64346 chiedendo del Sig. Comel. 050242 R

IMMOBILIARE CIVICA vende LATTERIA avviata. Informazioni S. Lazzaro 10 tel. 61712. 8147 R

MAGAZZINO negozio, lavanderia mq. 100, milioni 10 buonauscita, più affitto muri, Barriera, 55491. 8093 R

MONFALCONE affittasi o vendesi licenza XII XIV casalinghi drogheria, te 0481-470252.

NEGOZIO borsette-calzature zona grande sviluppo 80 mq. cedesi. Scrivere a Publikompass Cassetta 11/Z 34100 Trieste. 050227 R

OCCASIONISSIMA vendesi bar paraggi barriera e trattorie superalcolici tel. 411820. 7981 R

OSTERIA centralissima vendesi rivolgersi via Ireneo della Croce 3/b orario negozi. 9236 R

PRIVATO vende albergo internamente rinnovato mc 4010-23 stanze doppie con servizi complete di arredamento-giardino e parcheggio, vista mare telefonare ore pasti 272637. 7932 R

QUADRIFOGLIO passo Goldoni 2 tel. 772737-772354 uffici aperti anche sabato mattina vende bar buffet trattorie ristoranti posizioni centralissime. 12/7 R

QUADRIFOGLIO vende licenze commercio ambulante da L. 5.000.000 tel. 772354. 12/7 R

QUADRIFOGLIO vende pressi via dell'Istria licenza negozio alimentari L. 11.000.000 compreso inventario tel. 772354.

QUADRIFOGLIO vende pressi via Parini officina vendita riparazione pneumatici Tel. 772354. 12/7 R

QUADRIFOGLIO vende Muggia centro storico locali affittati varie grandezze tel. 772354 12/7 R

QUADRIFOGLIO vende magazzini affittati paraggi rive prezzi convenienti tel. 772354.

REFERENZIATA, esperienza pluriennale settore taglio-confezione abiti e pellicce, cerca direzione laboratorio oppure gestione Boutique a Trieste o Monfalcone. Telefonare 15-17 al 422352. 8066 R

Continua in 16.a pagina

RICERCA e OFFERTA di PERSONALE QUALIFICATO

Concorso pubblico per esami a due posti di consigliere in prova con specializzazione medica:

RIAPERTURA TERMINI PER LA PRESENTAZIONE DELLE DOMANDE

Con D.P.G.R. n. 151/Pers. dd. 30 maggio 1980, pubblicato sul Bollettino della Regione n. 71 del 1.o luglio 1980, l'Amministrazione regionale ha riaperto i termini per la presentazione delle domande di partecipazione al concorso pubblico per esami a due posti di consigliere in prova con specializzazione medica nel ruolo unico del personale regionale, bandito con D.P.G.R. 92/Pers. del 27 marzo 1980 e pubblicato sul Bollettino Ufficiale della Regione n. 40 del 16 aprile 1980.

Le domande, redatte su carta da bollo conforme alle vigenti disposizioni, dovranno essere indirizzate alla Segreteria Generale della Presidenza della Giunta della Regione Autonoma Friuli-Venezia Giulia (Servizio affari del personale) via Carducci 6, Trieste e dovranno pervenire all'ufficio medesimo entro e non oltre le ore 19 del 31 luglio 1980.

Le prove scritte del concorso sono spostate alle ore 9 dei giorni 6 e 13 settembre 1980, ferme restando la sede degli esami ed ogni altra disposizione riportata nel citato bando approvato con D.P.G.R. 92/Pers. del 27 marzo 1980.

Il bando sarà esposto: a Trieste presso la sede della Giunta regionale, via Carducci 6; a Udine presso la Direzione regionale degli enti locali, via Savorgnana 11 e presso la Direzione regionale dell'agricoltura, via Percoto 16; presso le sedi degli Uffici provinciali degli enti locali a Gorizia, via Monte Santo 7 ed a Pordenone via Cavallotti 10 e presso le sedi delle Direzioni provinciali dei lavori pubblici; a Gorizia corso Italia 205; a Pordenone corso Garibaldi 66.

ITALSALUMI SpA INDUSTRIA SALUMI PER L'ESPORTAZIONE
42015 Correggio (Reggio Emilia) - Telefono 0522/694445 - Telex ITALS I 530509

Ricerca **AGENTE PER TRIESTE CITTÀ E PROVINCIA**

Si richiede: esperienza, capacità, serietà, introduzione, ottime referenze. Saranno prese in considerazione anche domande di sub-agenti, purché esperti nel settore. Ottimo portafoglio clienti consolidato si garantisce la massima riservatezza. Scrivere dettagliando.

IL COMUNE DI MONFALCONE

bandisce pubblico concorso per titoli ed esami per il conferimento di n. 1 posto di ruolo vacante di tecnico del servizio Gas Metano presso la Ripartizione VI - Servizi Pubblici in Gestione Diretta.

Le domande di ammissione dovranno essere presentate entro le ore 14 del 6.9.1980.

Per visione del bando di concorso e chiarimenti rivolgersi all'Ufficio Personale.

IL SINDACO
rag. Luigi Blasig

COMUNE DI MUGGIA

Il Comune di Muggia riapre i termini per i seguenti concorsi pubblici per titoli ed esami:

1 direttore Dipartimento Bilancio e Programmazione (carriera direttiva) 7° livello - L. 3.960.000

1 educatrice asilo Nido 4° livello - L. 2.556.000

Le domande dovranno pervenire entro il 4 agosto p.v. alla Segreteria del Comune.

Per informazioni e per ritiro copia del bando rivolgersi al Comune di Muggia - Ufficio personale - tutti i giorni dalle 9 alle 11.

AVVISO DI CONCORSO

Con decreto del Presidente della Giunta, pubblicato sul Bollettino Ufficiale della Regione n. 71 del 1.o luglio 1980 l'Amministrazione regionale ha indetto il seguente concorso:

D.P.G.R. 4 giugno 1980, n. 155/Pers.

Concorso pubblico per esami a 14 posti di consigliere in prova con specializzazione giuridico-amministrativo-legale nel ruolo unico del personale della Regione Autonoma Friuli-Venezia Giulia

Per l'ammissione al concorso è richiesto il possesso del diploma di laurea in giurisprudenza o in scienze politiche e sociali o in economia e commercio.

Le domande di ammissione al concorso, conformi al bando di concorso e redatte secondo lo schema esemplificativo allegato al bando, dovranno pervenire alla Segreteria Generale della Presidenza della Giunta della Regione Autonoma Friuli-Venezia Giulia (Servizio Affari del Personale) via Carducci 6, Trieste, entro e non oltre le ore 19 del giorno 31 luglio 1980.

L'esame consta di due prove scritte e di un colloquio. Il programma d'esame delle prove scritte è il seguente:

Prima prova scritta: Diritto costituzionale ed amministrativo

Seconda prova scritta: Diritto privato.

Colloquio vertente su: le materie delle prove scritte; legislazione regionale in materia di controllo sugli atti degli enti locali; nozioni di scienze delle finanze e diritto tributario, economia politica e politica economica, diritto del lavoro, contabilità pubblica con particolare riguardo ai contratti della Pubblica Amministrazione.

Le prove scritte avranno luogo in Trieste, rispettivamente nei giorni 4 e 5 settembre 1980 presso l'Istituto Tecnico Industriale «A. Volta» di via Monte Grappa n. 1 con inizio alle ore 9.

Lo stipendio onnicomprensivo iniziale mensile lordo è di lire 677.035 oltre alla 13.a mensilità ed alle eventuali quote di aggiunta di famiglia

Il Bollettino Ufficiale della Regione è acquistabile a Trieste, presso la Libreria «I. Svevo» di corso Italia 9/1 (galleria Rossoni); a Udine presso la Cartoleria «Benedetti» via Mercatovecchio 13; a Gorizia presso la Cartolibreria «Centrale» via XXVI Maggio 3/a; a Pordenone presso la Libreria «Minerva» di Piazza XX Settembre

Il bando sarà esposto: a Trieste presso la sede della Giunta regionale, via Carducci 6; a Udine presso la Direzione regionale degli enti locali, via Savorgnana 11 e presso la sede della Direzione regionale dell'agricoltura, via Percoto 16; presso le sedi degli Uffici provinciali degli enti locali a Gorizia, via Monte Santo 7 ed a Pordenone via Cavallotti 10 e presso le sedi delle Direzioni provinciali dei lavori pubblici; a Gorizia corso Italia 205; a Pordenone corso Garibaldi 66.

REALE MUTUA

LA SOCIETA' REALE MUTUA DI ASSICURAZIONI

ricerca

GIOVANI LAUREATI
IN GIURISPRUDENZA O IN ECONOMIA

da inserire nella propria organizzazione diretta di liquidazione Danni R.C. - Infortuni.

RICHIEDE:

– propensione ad operare in una struttura che esige alto impegno personale, attitudine al contatto con gli assicurati, con agenti, legali di controparte, tecnici;
– disponibilità a trasferirsi stabilmente in qualsiasi località del territorio nazionale, dopo un intenso corso di specializzazione e addestramento a Torino;
– doti di comunicativa umana;
– capacità di organizzazione;
– servizio militare assolto.

OFFRE:

– inquadramento in 1ª categoria e retribuzione a livello di 11.000.000 lordi annui;
– possibilità di effettivo sviluppo professionale e di carriera;
– rimborso spese a piè di lista e/o a diaria;
– rimborsi chilometrici per uso autovettura.

Le risposte, corredate di dettagliato curriculum personale dovranno essere inviate entro il **20-7-80** alla: Società Reale Mutua di Assicurazioni - Casella postale n. 540 10100 TORINO - Centro.

I candidati scelti saranno convocati a Torino per le prove finali di selezione. A tutti si assicura una risposta.

CHESTERTON

LEADER MONDIALE NEL SETTORE DEI DISPOSITIVI DI TENUTA E DEI PRODOTTI SPECIALI PER LA PRODUZIONE E LA MANUTENZIONE INDUSTRIALE

cerca:

INDUSTRIAL SALESMAN per Trieste - Gorizia e province

Offriamo la reale possibilità di un ottimo guadagno avendo alle spalle la sicurezza di una grande società internazionale unita alla introduzione e serietà di una consolidata ditta italiana, che opera da oltre 35 anni, con sede e deposito in zona, nel settore dei beni strumentali e di consumo rivolti all'industria.

OFFRIAMO:

- valido portafoglio clienti;
- training teorico pratico altamente professionale ed una qualificata e continua assistenza operativa.

RICHIEDIAMO:

- forte ambizione al successo;
- attitudine alla vendita creativa;
- precedenti esperienze vendita rivolte preferibilmente all'industria;
- residenza in zona e auto propria.

La conoscenza del settore e del mercato costituiscono elementi preferenziali ma non indispensabili.

Telefonare dalle ore 7 alle 20.30 di lunedì 7 luglio e dalle ore 7 alle 13 di martedì 8 luglio all'HOTEL SAVOIA EXCELSIOR PALACE di TRIESTE. Tel. (040) 7690, chiedendo del Signor SACERDOTE.

IMPORTANTE GRUPPO MULTINAZIONALE LEADER MONDIALE NEL SETTORE DEI BENI DI LARGO CONSUMO

CERCA

RESPONSABILE VENDITE PER LA JUGOSLAVIA

IN GRADO DI:

— Gestire e promuovere in modo indipendente lo sviluppo delle vendite a livello nazionale tramite la visita dei punti di vendita e dei depositi.

— Assumere il controllo della distribuzione e l'organizzazione delle attività promozionali.

La posizione è da considerarsi di particolare interesse per persone che ambiscono ad una reale possibilità di carriera.

SI RICHIEDE:

Età 25/35 anni, diploma ad indirizzo commerciale, esperienza nelle vendite e nelle azioni promozionali dei beni di largo consumo, buona conoscenza della lingua slovena o serbo-croata, disponibilità per frequenti spostamenti.

La retribuzione offerta è di sicuro interesse per candidati qualificati e dotati di esperienza.

A garanzia della massima riservatezza inviare curriculum vitae dettagliato a **PUBLIKOMPASS 12 A — 20100 MILANO**

Una delle maggiori e più qualificate aziende operanti nel settore della vendita di tessuti d'arredamento ci ha incaricati di ricercare il

Gerente di negozio
(Settore tessuti di arredamento) (FR/935)
per la filiale di Trieste.

Desideriamo entrare in contatto con persone che abbiano maturato una significativa esperienza di vendita al dettaglio in posizione di responsabilità, possibilmente in settore analogo.

Al gerente competerà il suggerimento del mix dei prodotti da vendere, il controllo delle posizioni della concorrenza, la gestine dello stock delle merci, nonchè l'assolvimento degli atti amministrativi di competenza del negozio (cassa, banche e piccole spese di gestione).

Sono richieste una età media attorno ai 30 anni, una cultura medio superiore, attitudine alla guida di collaboratori, disponibilità ad operare secondo le direttive della Società.

È previsto un training di formazione e un periodo sperimentale operativo.

L'Azienda è aperta a qualunque ragionevole soluzione di inquadramento e di retribuzione.

È garantita la massima riservatezza ed il nominativo verrà eventualmente segnalato all'Azienda solo dopo esplicita autorizzazione.

Ai candidati ritenuti potenzialmente idonei sarà data una risposta entro 20 giorni. L'annuncio è rivolto a candidati di ambo i sessi che dovranno essere disponibili per i colloqui anche in giorni lavorativi durante il normale orario d'ufficio.

Gli interessati, citando il riferimento e indicando anche il recapito telefonico, dovranno inviare un dettagliato curriculum a:

FIN - PRO S.p.A.
Finanziaria di Partecipazione, Revisione e Organizzazione
33100 UDINE - Via T. Ciconi, 22 - Tel 0432/294861

SONO «VERDESCHE» GLI ESEMPLARI SEGNALATI A ORTONA

Un branco di pescecani verso l'Alto Adriatico

Un giovane squalo innocuo di 15 chili già catturato a Trieste

Il mare Adriatico sembra voglia ancora fare parlare di sé. L'avvistamento di un branco di pescecani composto da 80 a 120 individui, intercettato da alcune barche di pescatori, ha suscitato una comprensibile apprensione.

Verso la prima quindicina di giugno, numerosi natanti da pesca segnalavano all'imbocco dello stretto di Messina uno stuolo di pescecani che si accingevano ad attraversare la stretto. Sono stati nei giorni successivi seguiti da varie persone, tra queste anche da mezzi militari. Indisturbati hanno lasciato i mari della Sicilia e della Calabria per dirigersi verso l'Adriatico. Ecco dunque che il 2 luglio viene informata la capitaneria di porto di Ortona e questa da notizia agli altri organismi periferici del ministero della marina mercantile.

Il comunicato parla della specie marina conosciuta scientificamente con nome di Prionace glauca. L'etimologia deriva dal greco «prion» che significa sega e si riferisce ai margini dei denti aguzzi con i quali è armata l'ampia bocca. «Glauca» invece, per il colore del dorso azzurro intenso, molte volte verde.

I pescatori dell'Alto Adriatico la conoscono più semplicemente con il suo nome volgare: verdesca per la marineria del Friuli-Venezia Giulia; cagna o cagnizza blu per l'Istria e la Dalmazia; con turchin o moretta da denti a Venezia.

Ha anche altri sinonimi che ben si addicono al suo comportamento nell'ambiente marino quali ad esempio. Glyphis glaucus, dal greco «glyphis» che significa freccia, riferentesi molto probabilmente alla sua velocità e ai guizzi in mare; anche il terzo nome scientifico quello di «Carcharias» si riferisce all'aguzzo, appuntito, sia per il muso che per i denti di questa specie.

Quello che invece sembra essere una contraddizione nell'avvistamento è che vi sia stato un branco. La specie è cosmopolita, vive in tutti i mari del mondo, ivi compreso, nei mesi estivi, l'Adriatico. Vive però non gregaria o in comunità, ma sola in separati individui. E' una cosa alquanto anomala che questi pesci si siano riuniti per effettuare le loro migrazioni trofiche e riproduttive stagionali.

Il fatto può essere spiegato in un solo modo. L'alta prolificità della femmina avrebbe consentito di partorire sino a 60 figli; due femmine unite ne avrebbero il doppio. Ecco allora il grande branco di pescicani avvistato. Due fatti a sostegno di questa ipotesi: la prima si riferisce alla credenza storica tramandata da Oppiano (III sec.) secondo la quale i figli seguirebbero la madre sino all'età adulta; la seconda che gli individui già catturati ieri e oggi a San Benedetto del Tronto e a Trieste, sono di 15 chilogrammi e cioè allo stadio giovanile, pertanto del tutto innocui.

La comparsa nell'Adriatico di Prionace glauca, la verdesca, non significa la terza piaga dopo le alghe rosse e le meduse, ma soltanto una ulteriore dimostrazione del grado di salute e dell'espressione di vita di questo mare.

M. B.

■ TERREMOTO — Un terremoto di intensità 4,8 gradi Richter ha fatto sussultare ieri varie località della Grecia.

Lanciato da Trapani-Milo il primo pallone scientifico

TRAPANI — Il primo pallone scientifico della campagna di lanci che verrà condotta quest'anno dal Consiglio nazionale delle ricerche (Cnr) è stato lanciato ieri mattina dalla base del Cnr di Trapani-Milo per un volo sul Mediterraneo.

Il lancio, effettuato sotto la direzione del dott. Marco Malavasi del Cnr, era destinato a provare un nuovo tipo di pallone di costruzione francese. Durante il volo il pallone si è portato alla quota di 40 mila metri per effettuarvi una serie di misurazioni e ha poi concluso il programma sganciando il suo carico utile in mare.

La campagna 1980 prevede altri cinque lanci tra luglio e agosto.

Immondezzaio di fortuna

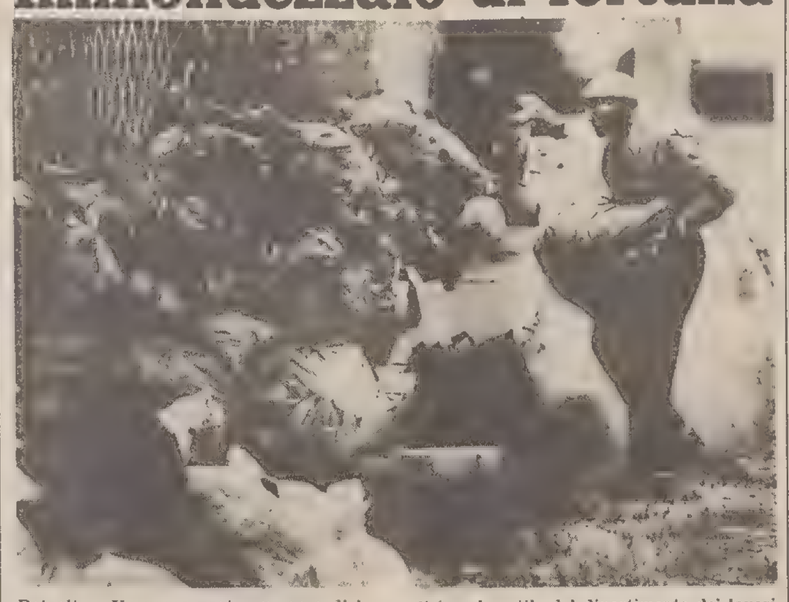

Detroit — Un uomo porta un sacco di immondizie nel cortile del dipartimento dei lavori pubblici della città americana, dove si è già formata una piccola montagna di sacchi contenenti spazzature. Il fenomeno si è verificato in seguito allo sciopero degli addetti municipali. Dopo quattro giorni di inattività del personale della nettezza urbana, le autorità avevano raccomandato agli utenti di portare i rifiuti in posti appositamente scelti, ma come si vede, la raccomandazione non viene sempre osservata *(Telefoto Upi)*

SONDAGGIO IN 40 FARMACIE SUL CONSUMO DI EROINA

A Roma ci si «buca» 20 mila volte al giorno

ROMA — L'eroina consumata ogni giorno a Roma, stando ai dati emersi da un sondaggio fatto in quaranta farmacie della città, non dovrebbe essere inferiore alle ventimila dosi. Il dato si ricava dalle indicazioni dei farmacisti interpellati: hanno affermato che circa il 90 per cento delle speciali siringhe sterili in plastica da insulina viene utilizzata dai tossicodipendenti

Infatti, le siringhe di questo tipo hanno l'ago più corto, sono molto più strette e lunghe, e l'indicazione del volume totale di un millilitro è suddivisa in diverse parti contraddistinte da tacche. La presenza delle tacche permette di controllare l'introduzione nella siringa di frazioni anche minime del farmaco o dell'eroina. L'ago più corto evita che nelle iniezioni per endovena si possa trapassare la vena stessa, con conseguente cattivo assorbimento e con il formarsi di ematomi.

Tenendo conto che le circa seicentocinquanta farmacie ed i 24 dispensari farmaceutici autorizzati della capitale vendono una media pro capite di 40 siringhe da insulina al giorno, si può stabilire che il numero delle siringhe vendute a Roma si aggira intorno alle venticinquemila. Sottraendo a questo numero circa il dieci per cento che viene impiegato dai diabetici nelle terapie a base di vaccini desensibilizzanti e nelle terapie di disintossicazione dall'eroina a base di morfina, si arriva ad una valutazione, sia pure approssimativa, del fenomeno della diffusione dell'eroina a Roma: circa ventimila dosi consumate quotidianamente da tossicodipendenti tramite somministrazione in vena.

Dai dati forniti dai farmacisti risulta poi che in alcune zone della città (stazione Termini, Centocelle, Tor Pignattara, Primavalle) la vendita di siringhe da insulina sarebbe particolarmente elevata, sicuramente superiore alle 50, ed in alcuni case anche alle cento al giorno per farmacia.

Sono vari i fattori che incidono sulla richiesta di tali siringhe Tra l'altro, quando qualcuno muore per dose eccessiva di eroina nella zona in cui è avvenuto il decesso, si hanno grosse flessioni, sia pure momentanee. Altro fattore: la vicinanza delle farmacie alla sede di un commissariato o di una caserma dei carabinieri

In questi ultimi tempi molti farmacisti hanno dichiarato di essere stati minacciati e di avere subito atti vandalici e ritorsioni (vetrine del negozio rotte, furti, ecc...) per avere rifiutato la vendita delle siringhe. Altri hanno denunciato che spesso gli acquirenti prendono le siringhe ed escono dal negozio senza pagare. Alcuni farmacisti minacciati darebbero le siringhe gratis, fino a trecento al giorno. Il sabato mattina, poiché la domenica solo poche farmacie restano aperte, i farmacisti notano un aumento di richiesta delle siringhe; la domenica, quelle aperte raddoppiano la vendita.

Perplessità sulle norme che regolano attualmente la vendita delle siringhe sono state espresse da molti farmacisti, i quali sostengono che, essendo la siringa in plastica un presidio medico chirurgico, la sua vendita dovrebbe essere permessa soltanto nelle farmacie, mentre — hanno aggiunto — oggi avviene anche nei grandi magazzini, e perfino in qualche tabaccheria e in alcuni bar.

Folla ai funerali di un «boss» mafioso

PALERMO — Cinquanta ghirlande di fiori e una folla di oltre mille persone hanno accompagnato per i funerali la salma di Rosario Anselmo, 50 anni, presunto mafioso morto a Palermo per un tumore.

I funerali sono stati celebrati nella chiesa di Sant'Ernesto in via Sampolo, nel centro della città. Anselmo era stato recentemente implicato nelle indagini su una vasta associazione per delinquere ad Altofonte, un paese a dieci chilometri da Palermo, dove negli ultimi due anni per motivi di interesse sono state uccise o sono scomparse in circostanze misteriose 18 persone.

IN ABRUZZO ATTIVITÀ DELLA MAGISTRATURA PER STRONCARE GLI ABUSI

Irregolarità edilizie: condannati un vicesindaco e un assessore

Nella provincia di Teramo quindici persone colpite da mandati di arresto

PESCARA — *Il vicesindaco e l'assessore all'urbanistica di Montesilvano (Pescara), Bruno Izzi e Luigi Ricci, entrambi del Psi, sono stati processati per irregolarità nel campo edilizio e sono stati condannati il primo a tre anni e quattro mesi di reclusione e 350 mila lire di multa, il secondo a tre anni di reclusione e 300 mila lire di multa. Entrambi sono stati interdetti in perpetuo dai pubblici uffici.*

I due, che furono arrestati il 30 maggio scorso per concussione, secondo l'accusa hanno percepito in più riprese danaro affinché venissero approvate varianti ad alcuni progetti edilizi in difformità alle norme del piano regolatore.

Izzi è stato arrestato perché trovato in possesso di un milione di lire in biglietti da centomila, dei quali i carabinieri avevano annotato i numeri di serie; Ricci è stato arrestato sulla base di collegamenti con il vicesindaco. Ai due condannati il tribunale ha negato la sospensione condizionale della pena e la libertà provvisoria.

Nella provincia di Teramo quindici persone sono state colpite da mandati di arresto emessi dal pretore di Giulianova, perché accusate di reati nel campo edilizio. Tra costoro figurano sette membri della commissione comunale edilizia, tra i quali il sindaco Dc Lino Fracassa, il segretario della sezione Dc Vasco Anastasi e funzionari comunali. In carcere sono finiti anche cinque costruttori, tra i quali l'ex sindaco socialista di Fano, Marzio Filippetti, e due ingegneri.

Il mandato di arresto deve ancora essere eseguito per il marchese Ottavio Flaiani, ricco proprietario terriero di Corropoli.

Le accuse vanno dalla lottizzazione abusiva alla truffa, all'interesse privato in atti di ufficio, all'associazione per delinquere. Poiché vi sarebbero reati che vanno oltre quelli di natura edilizia, e che quindi superano le competenze del pretore, quest'ultimo, dopo aver firmato i mandati provvisori di arresto, ha inviato gli atti alla procura della repubblica che ha 20 giorni di tempo per convalidare i provvedimenti.

■ NUDISMO IN GRECIA — Il nudismo della lunga stagione estiva greca riesce a imporsi lentamente.

Benigni a giudizio per il busto di Andreotti?

ROMA — Il rinvio a giudizio del comico Roberto Benigni per rispondere di oltraggio a pubblico ufficiale è stato chiesto dal pubblico ministero Ernesto Mineo a conclusione delle indagini su un episodio avvenuto nel settembre dello scorso anno a Roma, a Villa Borghese, quando i redattori della rivista satirica «il Male» tentarono di porre, accanto a quelli di uomini famosi, un busto caricaturale di Giulio Andreotti.

Per impedire la «cerimonia» intervennero alcuni agenti guidati dal vicequestore Pompò. Benigni, che partecipava alla inaugurazione, fece un giuoco di parole sul cognome del funzionario, che denunciò alla procura della Repubblica. Il dottor Mineo ha anche chiesto il proscioglimento di Benigni e dei redattori del giornale satirico Vincenzo Galli, Vincenzo Sparagna, Pietro Losardo e Pietro Cacopardo, tutti assistiti dall'avvocato Nino Marazzita, dall'accusa di alterazioni di bellezze naturali.

In una memoria inviata al giudice istruttore Ilario Martella, che dovrà decidere sulle richieste di Mineo, l'avvocato Marazzita ha chiesto il proscioglimento di Benigni dall'accusa di oltraggio e il dissequestro e la restituzione al «Male» del busto di Andreotti.

Arrestata una venezuelana

Sequestrata a Fiumicino cocaina per 150 milioni

ROMA — Operazione antidroga della guardia di finanza dell'aeroporto di Fiumicino, che ha portato al sequestro di un chilo e 300 grammi di cocaina, per un valore, se immessa sul mercato italiano, di 150 milioni di lire, e all'arresto di una cittadina venezuelana

L'operazione è scattata nel corso dei controlli che la guardia di finanza da tempo estende anche ai voli solamente in transito a Roma. Così è avvenuto per un volo della compagnia di bandiera venezuelana, arrivato la scorsa notte per un transito al «Leonardo Da Vinci» e che doveva poi proseguire per Zurigo.

La località di provenienza, Caracas, ha indotto i finanzieri a controllare alcuni bagagli campione del volo. Durante tale operazione hanno rinvenuto, grazie anche all'ausilio di speciali reparti cinofili, in una valigia, la cocaina occultata all'interno di un classico doppio fondo.

La droga era contenuta in numerose bustine di cellophane, accuratamente confezionate e sparse nelle pareti della valigia. I finanzieri sono quindi risaliti al proprietario del bagaglio identificato nella 24enne venezuelana Amanda Valbuena Amartegni, tramite lo scontrino di registrazione.

Accompagnata negli uffici della dogana aeroportuale, la giovane ed avvenente signora è stata interrogata sul contenuto della sua valigia. Ha negato di conoscere ciò che trasportava, ma le sue spiegazioni non hanno convinto i finanzieri che hanno proceduto all'arresto.

Sparatoria fra malfattori e Guardia di finanza

BRINDISI — Uno scontro a fuoco tra malviventi e guardie di finanza è avvenuto sul litorale Nord di Brindisi, in località «Punta Contessa». Al termine della sparatoria, gli agenti hanno sequestrato due autocarri abbandonati dai malfattori.

Gli automezzi erano passati a forte velocità davanti alla pattuglia della Guardia di finanza, ignorando l'alt. Gli occupanti degli autoveicoli hanno cominciato a sparare, con pistole e fucili, contro i militari che li inseguivano, i quali hanno risposto al fuoco. Lo scontro e proseguito nelle campagne circostanti quando i malviventi, lasciati gli automezzi, si sono allontanati a piedi.

UNA BUONA NOTIZIA PER LA NOSTRA INDUSTRIA TURISTICA

Quest'estate in Italia mezzo milione di belgi

BRUXELLES — Mezzo milione, forse più: in questa estate il numero dei turisti belgi in Italia dovrebbe raggiungere quote record.

Passata la grande voga delle vancanze in Spagna, che ha caratterizzato la seconda metà degli anni settanta, e che sconta ora le conseguenze della campagna terroristica dell'Eta, i belgi puntano in misura crescente verso l'Italia e, in particolare, verso la costa adriatica.

Secondo le informazioni presso il commissariato generale al turismo di Bruxelles, circa un terzo della popolazione belga — oltre tre milioni di persone, su un totale di dieci — trascorre abitualmente le proprie vacanze estive all'estero.

Luglio è il mese del grande esodo: a partire dalla prossima settimana, la maggior parte delle industrie e degli uffici pubblici e privati chiuderanno o ridurranno la propria attività.

A Bruxelles, in particolare, la Comunità europea e la Nato sono i soli enti a rispettare la regola continentale delle vacanze in agosto.

Nella calssifica delle nazioni preferite dai belgi, per le vacanze l'Italia viene al terzo posto, dietro la Francia — oltre un milione e mezzo di presenze belghe sulla costa azzurra — e la Spagna — un milione circa, con forti fluttuazioni negative negli ultimi due anni.

Nella classifica per lunghezza del soggiorno all'estero dai turisti belgi, l'Italia nel 1979 si era già sensibilmente avvicinata alla Spagna: le vacanze nel nostro paese, cioè, sono mediamente più lunghe di quelle trascorse nella penisola iberica (un fenomeno che sembra accentuarsi quest'anno).

Circa un terzo dei belgi che vengono in Italia d'estate scelgono come meta la costa adriatica, circa un quinto i laghi del Nord e la zona prealpina. Gli altri si distribuiscono tra la riviera ligure, le isole e il Sud, «scoperto» negli ultimissimi anni. Sorprendentemente sono pochi i turisti belgi interessati alle «città d'arte» italiane, come Roma, Firenze ecc.

I belgi sono in genere turisti economi: uno su tre soltanto alloggia in albergo; gli altri preferiscono affittare un appartamento o portarsi dietro la tenda.

■ MESSA — Una messa sarà celebrata oggi nel cimitero di Montelepre, piccolo paese a 30 chilometri da Palermo, dov'è sepolto il bandito Salvatore Giuliano, ucciso all'alba del 5 luglio del 1950.

■ FLORA D'ALTRI TEMPI — Alberi e altre forme di vita vegetale esistenti sulla terra 130 milioni di anni fa sono stati scoperti da una spedizione scientifica cinese.

MANIFESTAZIONE ALL'UNIVERSITÀ DI COSENZA PER IL DOCENTE IN LIBERTÀ

Accoglienza calorosa per Piperno

COSENZA — Una manifestazione di solidarietà nei confronti del prof. Franco Piperno, ritornato tra studenti e docenti dell'università calabrese dopo essere stato scarcerato per mancanza di indizi dall'accusa di aver partecipato al delitto Moro, si è svolta venerdì sera a Cosenza.

Alla manifestazione, che si è svolta all'insegna dello slogan «Ed ora fuori gli altri», hanno partecipato alcune centinaia di giovani, una folla, quindi, non considerevole, ma tale da costringere gli organizzatori a trasferirla in una sede diversa da quella inzialmente indicata (il salone consiliare comunale) risultata insufficiente ad ospitarla.

Sono trascorse così oltre due ore prima che Piperno potesse parlare con un microfono improvvisato, seguito subito dopo dall'on. Giacomo Mancini, del Psi, e Mimmo Pinto, del Partito radicale.

Franco Piperno, asserendo di essere felice per la sua scarcerazione, ma anche sdegnato per il fatto che altri compagni del gruppo «sette aprile», come Romano Madera e Nino Russo, docenti dell'ateneo calabrese, continuino a restare in carcere detenuti per analoghe imputazioni.

«Ho dovuto combattere quasi un anno prima di poter dimostrare la mia estraneità alle accuse, il mio diritto ad avere opinioni difformi da quelle del potere costituito. E tutto questo, ha ancora detto Piperno, è avvenuto con la copertura di tutti i partiti, compreso il Pci e con la copertura della stampa».

Cosenza — Franco Piperno, festeggiato a Cosenza, qui con l'on. Mancini *(telefoto Ansa)*

CON L'ESTATE IL PROBLEMA DELLA SETE

Si ripropone al Sud la mancanza d'acqua

ROMA — Si è riproposto, con l'arrivo dell'estate, il problema della sete in molte regioni. In particolare, la mancanza cronica di acqua si registra in Calabria, Puglia, Sicilia, nel Molise e in Campania. In quest'ultima regione, dove le sorgenti sono molte e ricche e dove le precipitazioni atmosferiche sono regolari, non dovrebbe esistere alcun problema, invece con l'approssimarsi dell'estate è sempre necessario studiare razionamenti o provvedere all'approvvigionamento di alcuni centri.

Le zone più «secche» sono quelle dove si registra anche un maggior afflusso di turisti e quelle del Cilento, del Casertano e dell'Irpinia. Per quanto riguarda Napoli, il flusso idrico in alcuni quartieri dovrebbe essere intensificato con un intervento sulla rete distributiva regolato da un sistema di telecontrollo.

In Calabria il problema dell'acqua è stato affrontato anche dai sindacati, i quali hanno sottolineato che, per giungere ad una soluzione definitiva, «è necessario redigere un piano regionale del territorio e quindi un piano regionale delle acque». La carenza in Calabria si registra soprattutto nei grossi centri perché — secondo i tecnici — la Cassa per il mezzogiorno ha costruito acquedotto anche nei piccoli comuni, trascurando la costruzione dei grandi invasi

Situazione pesante in Puglia: a risentirne sono soprattutto gli abitanti che occupano i piani alti. A Bari dal 26 giugno è iniziato il razionamento e l'erogazione dell'acqua viene sospesa alle 16 e non è escluso che la situazione possa peggiorare con maggiori limitazioni.

In alcuni paesi, in particolare nel Salento e nella provincia di Foggia, l'acqua arriva solo per una o due ore al giorno. L'unica soluzione, secondo i tecnici, è la costruzione dell'acquedotto dell'Ofanto e il completamento dello schema Sinni.

In Sicilia la situazione è identica alla Campania.

Da mercoledì prossimo

Teleselezione con gli Stati Uniti

ROMA — Dalla mezzanotte di mercoledì prossimo 9 luglio sarà possibile per gli italiani chiamare al telefono, in teleselezione, qualsiasi numero degli Stati Uniti. Il servizio per ora riguarda gli abbonati del distretto di Roma: per collegarsi con gli Usa bisognerà formare il prefisso 001, seguito dall'indicativo della località statunitense e dal numero dell'abbonato.

Il traffico in teleselezione sarà tassato mediante l'invio al contatore dell'utente di un impulso alla risposta e di un impulso ogni 1,95 secondi di conversazione nel periodo a tariffa normale (dalle 8 alle 23) e di un impulso alla risposta e di un impulso ogni 2,6 secondi di conversazione nel periodo a tariffa ridotta (dalla mezzanotte alle 8 e dalle 23 alle 24 di tutti i giorni, nonché dalle 8 alle 23 della domenica).

RECORD ASSOLUTO IL QUINTO SUCCESSO CONSECUTIVO DELLO SVEDESE A WIMBLEDON «OPEN»

Bjorn Borg è il più grande

WIMBLEDON — Ecco il gesto ormai rituale di Bjorn Borg, dopo l'altrettanto rituale conquista del titolo singolare al torneo di Wimbledon: con mistica concentrazione bacia la coppa che attesta il suo trionfo, quinto consecutivo

Una drammatica finale

WIMBLEDON — *A memoria d'uomo, non si ricordava una finale così drammatica come quella che ha laureato per la quinta volta consecutiva Bjorn Borg campione di Wimbledon, a conclusione del torneo di singolare maschile dei più prestigiosi campionati internazionali di tennis del mondo.*

Dopo tre ore e 53 minuti di lotta accanitissima, dopo ben sette palle-partita annullate allo svedese, dopo un incredibile tie-break sul filo del rasoio, Borg ha, alla fine, piegato John McEnroe, un avversario degno di lui, con il punteggio di 1-6, 7-5, 6-3, 6-7, 8-6.

Una finale altamente drammatica, appassionante sotto il profilo agonistico, anche se tecnicamente se ne sono viste di molto belle, qui a Wimbledon. L'emozione deve avere menomato le eccelse doti dei due grandi avversari: per McEnroe, 21 anni, questa era la prima finale a Wimbledon della sua carriera, mentre Borg era alla ricerca del primato, aspirando a lasciare impresso il suo nome nella storia del tennis mondiale. E il primato di cinque vittorie consecutive (dopo l'abolizione del Challenge round) non glielo toglie certo nessuno.

E stato un Borg diverso, quello che si è visto ieri, sotto molti aspetti. In primo luogo, è stato un Borg che ha fatto violenza alla propria natura tennistica, e si è spinto all'attacco per scelta premeditata e si è visto subito che la cosa era innaturale per lui: lo svedese è apparso troppo spesso a disagio sotto rete, con volée incerte, con l'incapacità di chiudere troppi punti relativamente facili.

La prima partita non ha avuto praticamente storia Borg ha cominciato a giocare irrimediabilmente fuori misura, sotto tono: i suoi attacchi erano sovente a sproposito e denunciavano chiaramente la scarsa dimestichezza dello svedese con i colpi al volo sotto rete. McEnroe gli ha concesso un solo gioco in tutto il set.

Ma dopo la prima, le altre partite sono state tutte combattutissime, con un crescendo drammatico di agonismo e di incertezza nella lotta. Nel secondo set Borg ha trovato il ritmo che cercava, i suoi passanti sono diventati più precisi e McEnroe ha cominciato a scendere a rete con più cautela, restando sempre più spesso a fondo campo. Borg si è imposto per 7/5 nella seconda partita ed ancora più facilmente nella terza: 6/3

Il batticuore degli appassionati è cresciuto di intensità nella quarta partita, arrivando a tratti a punte parossistiche. Sul 6/6, dopo alterne vicende, entrava in azione lo spietato meccanismo del «tie-break» che si prolungava per almeno venti minuti e dava alla partita le sue più belle emozioni. McEnroe riusciva ad annullare a Borg ben sette match-point (fino al 12-12) poi incrementava la sua pressione sullo svedese, portandosi sempre in vantaggio e costringendolo ad annullargli sei set-points. Sul 16-16 McEnroe infilava finalmente due colpi vincenti consecutivi e si aggiudicava il tesissimo set per 7-6 (18-16).

Alla quinta partita le emozioni non erano certo finite, dopo una lotta tanto estenuante fisicamente e psicologicamente.

Non c'era tie-break nella quinta partita. E quando i due sono arrivati sul 6-6, dopo la seconda rimonta dell'americano, molti pensavano che si sarebbe arrivati a notte fonda. Ma a questo punto la resistenza di McEnroe si è piegata. Ancora una volta in svantaggio sul proprio servizio, McEnroe è stato infilato senza rimedio da uno splendido rovescio passante di Borg, che ha così finalmente acciuffato una palla-partita (ne avrebbe comunque avuta anche un'altra a sua disposizione). E mentre il giovane americano piegava il capo sconfitto, Borg scivolava lentamente in ginocchio sull'erba, sollevando le braccia al cielo.

Le altre finali

FINALE DOPPIO MASCHILE
Peter McNamara-Paul McNamee (Australia) b. Bob Lutz Stan Smith (Usa) 7-6, 6-3, 6-7, 6-4.

FINALE DOPPIO FEMMINILE
Kathy Jordan-Anne Smith (Usa) b. Rosie Casals (Usa) Wendy Turnbull (Australia) 4-6, 7-5, 6-1

FINALE DOPPIO MISTO
John Austin-Tracy Austin (Usa) b. Mark Edmondson-Dianne Fromholtz (Australia) 4-6, 7-6, 6-3.

Nastase sospeso dalla Coppa Davis

LONDRA — Nastase è stato sospeso per diciotto mesi dalla Coppa Davis per il comportamento tenuto durante la semifinale di zona europea contro l'Inghilterra.

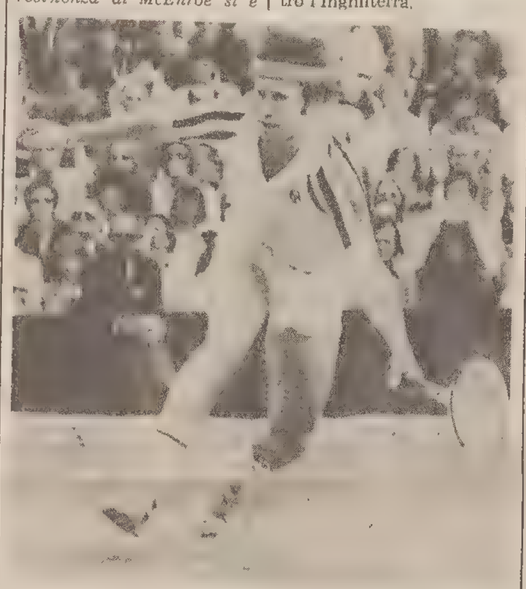

Alla sua prima finale a Wimbledon, lo statunitense John McEnroe ha messo in seria difficoltà il campione uscente Bjorn Borg, che ha corso parecchi rischi prima di inginocchiarsi vittorioso per la quinta volta consecutiva al tempio del tennis *(Ap Wirefoto)*

FA DISCUTERE IL CASO DELLE DISCORDANTI PERIZIE ANTIDOPING SU THURAU

Tour: Hinault ricaricato dalla giornata di riposo

SAINT MALO — Bernard Hinault sembra definitivamente guarito. Il sole della sua terra (il tour si è fermato a riposare in bretagna) e le cure dei medici dovrebbero avere allontanato del tutto il pericolo che la corsa perda il suo principale protagonista. Il vincitore del giro d'Italia ha trascorso la notte a casa sua, ad Yffiniac (con regolare permesso del suo direttore sportivo Cyrille Guimard), ed ha raggiunto poi i suoi compagni alloggiati nello stesso albergo della «teka» capitanata da Bernard Thevenet

In maglietta e pantaloncini, tranquillo, Hinault ha posato per i fotografi. Ha giocato a bocce con Thevenet poi ha fatto il punto sulla sua situazione. «Credo di essere guarito — ha detto — comunque, prenderò ancora un po' di sole, mi sottoporrò ancora agli ultrasuoni e riposero. Verranno a trovarmi mia moglie e mio figlio Michael che vuole che gli prometta di vincere».

Più sollevato anche Cyrille Guimard. «Bernard va meglio — ha confermato — e, mentre proseguiremo le cure con gli ultrasuoni, pensiamo di ridurre le terapie antinfiammatorie e gli analgesici per non correre rischi di reazioni secondarie a livello del tubo digerente e della flora intestinale»

Chiuso quindi, o quasi, il «caso» Hinault, al Tour pare debba invece riaprirsi quello Thurau. La Federazione ciclistica tedesca ha emesso un comunicato per annunciare che la controprova del controllo antidoping relativo alla gara disputata da Thurau a Locle (Svizzera) per il campionato tedesco è risultata negativa. Contro questo risultato è però insorto il professor Hans Howald.

ST.MALO — Le terapie intensive nella giornata di riposo e l'aria della sua terra, la Bretagna, hanno giovato a Hinault che sembra avere abbandonato il proposito di ritirarsi dal Tour (Tel AP).

Sanson - Moser divorzio vicino

VERONA — Teofilo Sanson è deciso a lasciare il ciclismo, a lasciare soprattutto Moser, dopo avere saputo che il corridore trentino è in trattative con un industriale edile di Bordeaux, Guy Merlin. Moser non ha negato le trattative, per cui il divorzio appare ormai certo.

CICLISMO: RECORD

Il velodromo olimpico di Krylatskoie è stato teatro di un nuovo record mondiale. Un altro pistard russo, Liepinch, ha tolto all'azzurro Pizzoferrato il limite sull'inseguimento. Il nuovo record è 4'41"38.

EUROPEO F2

Al Mugello Warwick più veloce

SCARPERIA — Il pilota inglese Derek Warwick, su Toleman-Hart, ha fatto segnare il miglior tempo nelle prove ufficiali dell'ottava gara del campionato europeo di Formula 2, che si disputerà oggi (partenza alle 15.30) sulla pista dell'autodromo del Mugello.

Warwick, che è secondo nella classifica provvisoria dell'europeo di Formula 2 con 26 punti, preceduto da Henton (40) e seguito dall'italiano Fabi (21), ha fatto fermare i cronometri sull'eccezionale tempo di 1'42"46, alla media oraria di 184,448 (il record in corsa della F2 al Mugello appartiene a Cheveeer con 1'46"8).

Oggi partiranno in 26 su un percorso di 220 chilometri e nelle prime posizioni vi saranno oltre a Warwick, Sthor (Toleman), secondo miglior tempo, e Henton, anche l'argentino Guerra (Minardi) e Fabi (March), rispettivamente quarto e quinto nelle prove.

Da rilevare che i primi otto piloti sono stretti nello spazio di tre secondi. Arturo Merzario ha fatto segnare solo il ventunesimo tempo.

I migliori tempi delle prove ufficiali:

1) Warwick (Toleman) in 1'42"46 alla media oraria di km 184,448; 2) Sthor (Toleman) 1'42"53; 3) Henton (Toleman) 1'43"22; 4) Guerra (Minardi) 1'44"; 5) Fabi (March) 1'44"69; 6) Thackwell (March) 1'45"23; 7) De Ceswris (March) 1'45"36; 8) Dallest (Ams) 1'45"63

Record italiano di Di Giorgio nell'alto

PISA — Massimo Di Giorgio (Fiamme Oro Padova) ha stabilito il nuovo record italiano del salto in alto con metri 2,29 nel corso del meeting di Pisa. Il precedente record apparteneva a Bruno Borghi (Snia Milano) con metri 2,28 ed era stato stabilito a S. Lucia in Piave (Treviso) il 25 maggio scorso.

Nella stessa riunione Gabriella Dorio (Fiamma Vicenza) ha stabilito il nuovo record italiano degli 800 metri in 1'57"66. Suo anche il precedente record, realizzato a Praga in 2'00'4 il 28 agosto 1978.

BASEBALL SERIE NAZIONALE - PRIMO TURNO

Sfiora il colpaccio la Comello a Milano

Edilfonte-Comellocucine 12-11

COMELLO:	4, 0, 5; 0, 0, 0; 0, 0, 2. = 11
EDILFONTE:	0, 0, 7; 0, 0, 0; 5, 0, r. = 12

EDILFONTE: Brusati (Bonturnati), L. Re, Maga (Mazzotti), D'Amore, Allara, Borroni, Omizzoli, P. Re, Bianchetti.
COMELLOCUCINE: Ustulin, Furlan, Lopez, Grant, Volk (De Mori), Boscarol, Da Re, Lenardon, Minco, Carraro.
ARBITRI: De Franceschi, Maretti, Rotelli, Capobianco.

MILANO — Una Comellocucine largamente incompleta sfiora il colpaccio a Milano sul diamante dell'Edilfonte nella prima delle due partite della quarta giornata di ritorno del massimo campionato di baseball. Per sei inning la squadra di Altobelli ha in pugno le redini dell'incontro poi, improvviso, il crollo e la fine di tutti i sogni di vittoria.

Una partita double-face con i regionali protagonisti indiscussi per i primi tre inning.

Agevolati da una serata di scarsa vena del lanciatore lombardo Giovanetti, i ronchesi hanno iniziato alla grande attraversando quattro volte il «piatto» di casa-base. Dopo aver controllato la reazione dei padroni di casa, la Comellocucine riesplode nella terza frazione e grazie ad alcune valide e una serie di errori dei milanesi va a segno altre cinque volte.

L'Edilfonte, nonostante il gravoso passivo, non si demoralizza; stringe i denti e sfruttando un leggero calo di Carraro e un grossolano errore di Lopez su battuta di Omizzoli va a bersaglio sette volte: 9-7 alla fine del terzo inning.

Le sorprese non finiscono qui. L'Edilfonte, dopo una serie di inning abbastanza equilibrati durante i quali nessuna delle due squadre riesce ad avere il sopravvento sull'altra, i lombardi passano ancora per altre cinque

GLI ALTRI RISULTATI

Glean Grant-Hovalit	16-0
Parmalat Parma-Rio Grande	10-3
Derbigum-Lawson's	7-1
Biemme-Caleppio	15-3

BASEBALL SERIE NAZIONALE

Edilfonte-Comello	5-4

Tennis a Monfalcone

MONFALCONE — Si conclude questo pomeriggio alle 15, con la finale fra Gianluigi Signorini del T.C. Giussano e il brindisino Giuseppe Attolico, la terza edizione del trofeo di tennis «Costruzioni Visentin».

PALLANUOTO SERIE C

Edera	5
Varese	8

(10-0, 1-2, 2-3, 2-3)

EDERA: Cuccaro, Silvestri 1, Giacomini 2, Bogatti, Marello, Macchi, Nider 1, Motica, Bozzetta 1, Edera, Buttazzoni.

VARESE: Bellorini, Birigozzi 2, Fisco, Lanzone 2, Rossi 1, Fornaroci, Sampietro 3, Antonini, Basaglia, Bosetti, Pappini.
ARBITRO: Faccio di Imperia.

Con la sconfitta patita a opera del Varese, solo un miracolo consentirà che l'Edera giochi anche nel prossimo campionato in serie C. Un risultato positivo era d'obbligo, ma la lentezza della manovra e il nervosismo dei singoli, hanno fatto sì che nei momenti determinanti i rossoneri non riuscissero mai a pareggiare le sorti dell'incontro, pur andandoci molto vicino. È il caso del rigore fallito da Motica e dei quattro pali nel giro di venti secondi, colpiti all'inizio del secondo tempo.

Note positive il solito Cuccaro, sempre bravo tra i pali, capitan Giacomini, Silvestri e finalmente Fabio Nider, autore di una prova positiva, coronata da una rete.

Alessandro Bourlot

GIUNTA IERI A METÀ VIAGGIO

Fiaccola olimpica in terra sovietica

MOSCA — Giunta esattamente a metà del suo percorso tra la Grecia e Mosca, la fiamma olimpica è entrata ieri sul territorio dell'Urss e si è diretta verso la città di Kishiniov, capitale della Moldavia sovietica, dov'è attesa in serata.

La fiaccola era stata accesa il 19 giugno scorso nell'antica città greca di Olimpia e ha finora attraversato la Grecia, la Bulgaria e la Romania. Benché la distanza tra Kishiniov e Mosca sia di soli 1.500 chilometri, i tedofori sovietici allungheranno considerevolmente il percorso prima di giungere, tra esattamente due settimane, nel grande stadio «Lenin» di Mosca per la cerimonia inaugurale delle ventiduesime Olimpiadi.

Secondo quanto ha riferito l'agenzia «Tass», lo scambio della fiaccola tra gli atleti romeni e quelli sovietici è avvenuto alle dodici in punto (le 11 italiane) sul ponte che attraversa il fiume Prut, nei pressi del villaggio di Leusheny, al confine tra la Romania e l'Urss. Primo tedoforo sovietico è stato Piotr Bolotnikov, medaglia d'oro dei diecimila metri alle Olimpiadi di Roma del 1960.

Sempre secondo la «Tass», la fiaccola è stata accolta al suo arrivo in territorio sovietico da una banda che ha suonato l'inno olimpico e da una grande folla che ha salutato i tedofori con canti e danze.

ROMA — La nazionale italiana olimpica di tiro a volo è partita ieri mattina da Roma per Mosca. Della nazionale di tiro, che è stata la prima a lasciare l'Italia per raggiungere la capitale sovietica in vista delle prossime Olimpiadi, fanno parte il dirigente accompagnatore Sabino Panunzio e gli atleti Luciano Giovannetti, Silvano Basagni per la specialità della fossa olimpica e Celso Giardini e Romano Garagnani per quella dello skeet.

«Abbiamo preferito — ha detto Panunzio poco prima della partenza dall'aeroporto di Fiumicino — partire qualche giorno prima perché abbiamo bisogno di provare l'adattabilità dei campi. Cerchiamo di ambientarci prima possibile così da poter entrare al più presto nel clima della gara. Abbiamo 15 giorni di tempo per prepararci, infatti disputeremo la prima prova, quella della fossa olimpica, il 20 luglio, mentre lo skeet seguirà dal 24. I nostri ragazzi sono caricati al punto giusto, vengono da un'intensa preparazione nei vari tornei internazionali che abbiamo disputato nel periodo preolimpico con discreta alternanza di risultati». «Cercheremo di piazzarci in zona medaglia»

PER IL BOICOTTAGGIO

Medaglie d'oro agli atleti Usa

WASHINGTON — La Camera dei rappresentanti americani ha approvato a stragrande maggioranza una risoluzione con la quale si assegnano 650 medaglie d'oro agli atleti americani che a causa del boicottaggio olimpico imposto dal governo non possono gareggiare nei Giochi della XXII Olimpiade in programma a Mosca tra due settimane.

Il deputato Bruce Vento, democratico del Minnesota, promotore della risoluzione, ha detto che le medaglie non compenseranno gli atleti per la perdita da loro sofferta, ma saranno un riconoscimento del sacrificio che questi atleti sono stati chiamati a fare. La risoluzione, tramutata in legge, è stata approvata con 375 voti favorevoli e 28 contrari.

ATTESA IN SETTIMANA LA DECISIONE DEL GOVERNO SULL'ESPORTAZIONE DI CAPITALI

Propone difficili aspetti valutari l'acquisto di calciatori stranieri

ROMA — Il governo deciderà la prossima settimana se autorizzare o meno le società calcistiche interessate ad acquistare giocatori stranieri ad esportare i capitali necessari: è quanto si è appreso in ambienti del ministero del commercio estero, dove si precisa che «non è stata presa alcuna decisione di bloccare gli acquisti. Il ministro Manca — affermano le stesse fonti — ha soltanto chiesto alla presidenza del consiglio ed ai ministri degli esteri, del tesoro, del lavoro e delle finanze un loro parere sugli aspetti valutari del problema». Manca — concludono gli ambienti del commerico estero — prenderà comunque rapidamente una decisione entro la prossima settimana».

L'autorizzazione alle società calcistiche per esportare i capitali riguarda i calciatori stranieri al di fuori dell'area del Mec. Le Società interessate sono attualmente Fiorentina per l'argentino Bertoni, l'Inter per l'austriaco Prohaska, il Perugia per il brasiliano Fortunato, l'Avellino per il brasiliano Juary. Questi giocatori sono stati già acquistati e potrebbero sorgere difficoltà per il rispetto dei contratti nei tempi dovuti.

Anche Roma e Juventus, interessate all'acquisto di giocatori stranieri fuori dell'area del Mec, rispettivamente il brasiliano Zico e l'argentino Maradona, dovranno attendere le decisioni dei ministeri interessati alla questione.

Nella situazione più pressante si troverebbe attualmente l'Inter. L'Austria Vienna, infatti, cioè la società di provenienza di Prohaska, pretenderebbe il pagamento della somma convenuta per il trasferimento del giocatore alla società milanese (600 milioni all'Austria Vienna e 300 al giocatore) entro la prossima settimana, altrimenti la società austriaca potrebbe cedere alle pressioni del club tedesco occidentale del Bayern Monaco, intenzionato ad entrare in concorrenza con l'Inter.

Stamane assemblea del calcio regionale

Le società dilettantistiche di calcio del Friuli-Venezia Giulia si riuniranno stamane a Trieste per eleggere i componenti del consiglio direttivo che rimarrà in carica nel prossimo quadriennio. Diego Meroi, che regge le sorti del Comitato da 23 anni, rimane il maggiore candidato alla presidenza. Per il calcio regionale dilettantistico (circa 350 società e più di 24 mila giocatori tesserati) è uno dei più grossi appuntamenti.

I delegati delle società si ritroveranno nella sala del cinema Capitol di viale d'Annunzio. I lavori avranno inizio alle ore 8 30 in prima o alle ore 9.30 in seconda convocazione. Oltre alla lettura delle relazioni morale e finanziaria, l'ordine del giorno prevede l'elezione del nuovo consiglio direttivo e la nomina dei delegati per l'assemblea nazionale della Lega dilettanti

Presentati all'Udinese Ferrari e Piedimonte

UDINE — Nella nuova sede di via Cotonificio, sono stati presentati ieri dal direttore sportivo dell'Udinese Franco Dal Cin il futuro direttore tecnico, Enzo Ferrari, e responsabile organizzativo, Luigi Piedimonte, del settore giovanile.

Ferrari, già atleta dell'Udinese e attuale allievo di Italo Allodi al supercorso per allenatori di Coverciano, sostituisce Mario Lizzero, che per anni era stato il responsabile del settore

Argentina-Italia forse in ottobre

BUENOS AIRES — Fonti della Federcalcio argentina hanno annunciato che sono in corso trattative per una partita amichevole della nazionale italiana di calcio a Buenos Aires a metà del prossimo mese di ottobre con l'Argentina.

Questa squadra, in ottobre, farà una serie di incontri internazionali in preparazione per il «mundialito» in Uruguay (che si svolgerà a fine anno). Tra le squadre invitate in Argentina oltre all'Italia, vi sono la Polonia e la Bulgaria.

Le trattative per combinare questi incontri le sta conducendo il presidente della Federazione argentina di calcio (Afa), Julio Grondona, il quale si trova a Zurigo

CANOTTAGGIO

Successi a Klagenfurt della Pullino

KLAGENFURT — Nella prima giornata delle Regate internazionali del lago di Wörth riservata alle società (oggi invece si disputeranno le prove dell'incontro esagonale tra le rappresentative junior della Carinzia, di Vienna, del Veneto del Friuli-Venezia Giulia, della Croazia e della Slovenia) i vogatori della Pullino di Muggia hanno conquistato significativi piazzamenti: allievi di Duimovich e Sandri, secondo per Donatella Felluga nel singolo ragazze e terzo per Di Giorgio e Ilaria Piccinini rispettivamente nel singolo ragazzi e in quello allieve.

SI CONCLUDE STASERA A MONTEBELLO LA SFIDA TRIESTE-NAPOLI

Gesualdo favorito fra gli scattisti

Dopo il riuscito e festoso prologo di ieri, stasera a Montebello si conclude la sfida Trieste — Napoli riservata ai guidatori. Immutate le formazioni dei professionisti, i triestini si presenteranno con Francesca Stengel al posto di Malvestiti nei due inserti riservati ai gentlemen, e sarà proprio interessante seguire la brava amazzone in sulky a Grizly in una corsa che potrebbe tingersi di rosa.

Due le Totip in programma, entrambe inserite nella sfida fra partenopei e locali. Piace un'accoppiata prettamente ospite nella prima, con Goldnugget (Caiano Giancarlo) e Fiosko (Masucci), mentre nella seconda potrebbe vincere l'avvantaggiato Acquarello, ancora con Masucci, ma anche Zeleuna, con Mazzuchini, è bene in corsa.

Un quartetto di velocisti darà vita alla competizione principale, il Premio Haute Coiffeur Mariuccia, nella quale appare preponderante la candidatura al successo di Gesualdo. L'anziano figlio di Nike Hanover, in prevedibile condotta d'avanguardia, non dovrebbe infatti temere Osello, Sagittarius e Livione, che pur formano una opposizione di tutto rispetto. Sagittarius, brillante vincitore mercoledì va segnalato subito dopo l'allievo di Claudio Cossar

M. G.

I nostri favoriti:

Premio Giove (Totip - Trieste - Napoli): Goldnugget, Fiosko, Benfica.

Premio Urano (Trieste - Napoli): Rabacal, Grizly, Fattone.

Premio Mercurio (Totip - Trieste - Napoli): Acquarelio, Zeleuna, Dero.

Premio Venere: Zaia, Polacca.

Premio Saturno (Trieste - Napoli): (Bibesco - Egabon), Virgulto, Maganoce.

Premio Haute Coiffeur Mariuccia: Gesualdo, Sagittarius.

Premio Plutone: Ionetta, Poviglio, Elstra.

Premio Marte: Asued, Asfodelo, Ulisi

Il sauro Asued non dovrebbe avere troppi problemi per rendere un nastro ad Asfodelo e Ulisi. Inizio ore 20.45

LA RIUNIONE DI IERI

Irziana solitaria

Primo episodio della sfida Trieste-Napoli a livello guidatori iersera a Montebello. Sono scesi in pista prima i gentlemen; ed è stata una vittoria per parte, artefici Francesco Prioglio, con Muro Torto nella prima (soltanto sul palo piegata l'animosa Giovanna Caiano in sulky a Neisiang) per i colori triestini, Mario Solombrino alle redini di Paronar, dopo perfetto percorso di testa, nella seconda che vedeva Prioglio finire secondo con Maganoce.

L'inserto più atteso del convegno era il Premio d'estate per i quattro anni, corsa che si è risolta con l'affermazione perentoria di Irziana.

In chiusura, fra i professionisti di Trieste e Napoli, doppietta di Claudio De Zuccoli.

PREMIO DEIMOS (m. 1660): 1) Ragione (M. Ceugna); 2) Villaledi. 6 part., tempo al km 1.25.1, tot.: 34; 13, 12; (48). PREMIO GANIMEDE (m. 1660): 1) Udi (A. Di Fronzo); 2) Fiesolana. 5 part., tempo al km 1.23.7, tot.: 49; 19, 12; (29) 176. PREMIO LUNA (m. 2060): 1) Sortilegio (M. Ceugna); 2) Rolva. 6 part., tempo al km 1.24.5, tot.: 65; 31, 42, 297; (325). Duplice dell'accoppiata 1ª e 3ª corsa 402.050x500 lire. PREMIO PHOBOS (Trieste-Napoli; m. 2060) 1) Muro Torto (F. Prioglio); 2) Neisiang. 6 part., tempo al km 1.23, tot.: 15; 15, 15; (80) 128. PREMIO OBERON (Trieste-Napoli; m. 1660): 1) Paronar (M. Solombrino); 2) Maganoce; 3) Virgulto. 7 part., tempo al km 1.22.2, tot.: 23; 13, 12, 10; (68) 39. PREMIO D'ESTATE (m. 1680): 1) Irziana (G. Cardin); 2) Delos d'Ausa. 6 part., tempo al km 1.21.5, tot.: 52; 22, 18; (76), 81. PREMIO DEI SATELLITI (Trieste-Napoli; m. 1660): 1) Marcovaldo (C. De Zuccoli); 2) Osello. 6 part., tempo al km 1.22.6, tot.: 46; 22, 14; (62) 132. Duplice dell'accoppiata 5ª e 7ª corsa 69.250x500 lire. PREMIO ARIEL (Trieste-Napoli; m. 1660): 1) Zacien (C. De Zuccoli); 2) Tennessee. 6 part., tempo al km 1.23, tot.: 45; 32, 44; (207) 198.

NON CI SARÀ IL PASSAGGIO DEI GIOCATORI DEL CUS ALL'A.T. PALLAVOLO RABINO

Accordo... sul disaccordo nel volley

Il Consiglio direttivo dell'Associazione Triestina Pallavolo, nella persona del suo presidente Giorgio Dragan e dello sponsor Guglielmo Rabino, comunicano quanto segue: premesso che per il passaggio della pallavolo di serie A2 dal Cus Trieste all'Associazione Triestino Pallavolo esistono solo due possibilità: le firme consensuali di almeno i 2/3 dei giocatori: il consenso da parte del Cus Trieste ad essere sponsorizzato dal nostro sodalizio: verificato che la maggior parte dei giocatori, su esplicita richiesta, ha rifiutato la firma a favore dell'Associazione Triestina Pallavolo e che il Cus Trieste, ripetutamente interpellato sia verbalmente che per iscritto, ha risposto in modo negativo: tutto ciò premesso e verificato, nostro malgrado, ci vediamo costretti a rinunciare al nostro programma quinquennale di rilancio ai vertici nazionali della pallavolo triestina, concertato in accordo e con il supporto, finanziario della Rabino s.r.l».

Con questo comunicato, consegnato alla stampa al termine di un giugno costellato da mille voci e tante illazioni, si è messa la parola fine alla pallavolo di Trieste. La profonda crisi del volley locale, iniziata praticamente con l'avvento di due squadre alabardate in A1 (un primato sinora detenuto solo dalla nostra città, mentre si parlava mesi fa addirittura di una fusione tra Edilcuoghi Sassuolo e Panini Modena, cioè di due delle più quotate formazioni italiane) è così giunta al termine, inaridendo Trieste di uno tra i migliori filoni sportivi che la città abbia mai potuto esprimere

Con Dragan e Rabino avevamo salutato l'unica possibilità di rinascita di questa disciplina, affondata nelle posizioni di centro classifica della A2 nel passato torneo: con loro si era parlato delle possibili ricostruzioni per portare la squadra più in alto, nomi come Benedetti ed il canadese Kostiuk erano già stati messi sul piatto assieme ai vari Tiborowsky, da tempo presente a Trieste, Andrea Pellarini e Cella (lo scorso anno al Volley Ball Udine) e a una schiera di giovani promesse regionali (Ceccutti, Visintin, Francescon, nati nel 1962-63-64, da portarsi nella nostra città per costituire il necessario vivaio - sotto la guida si diceva, del ceco Ribacewsky - da affiancare alla prima squadra.

Ora tutto è svanito nel nulla, con l'amarezza di chi aveva ancora il coraggio di credere nel rilancio pallavolistico a Trieste. Di chi le colpe di tutto questo? In fondo di tutti e di nessuno, di dirigenti ed atleti, del pubblico, e di quanti si professavano addetti ai lavori. Quest'anno l'unica cosa certa era comunque lo sponsor, mentre mezza Italia sportiva bussa alle porte di industrie ed aziende alla ricerca di liquidi, giocatori e rapporti pluriennali di collaborazione.

Non resta adesso che assistere allo sfaldamento totale di quella sparuta schiera di giocatori che ancora gravitano a Trieste. Macej Tiborowsky troverà occupazione nel nostro paese, sulle ali del secondo posto ottenuto nella A polacca; Andrea Pellarini e Cella forse resteranno a Udine in una squadra che continua a lottare per non retrocedere; Sardi regista titolare in A 1 con il ricco Gisalumi, Coretti a dar man forte a Ciacchi in un Sai Belluno chs si ripromette di puntare in alto; Manzin alla ricerca di maggiori fortune in quel di Padova; il giovane Aiello che tenta l'avventura a Milano nel Polenghi, attirato da Marcello Lavatino; Biziak, pure interessato ad approdare verso altri lidi; Visintin, Braida e Gerdol a render forte un Solaris da serie B.

A questo punto non si tratta più di ricostruire, ora bisogna solo costruire partendo da zero. Ma nessuno ci può promettere nulla.

R. M.

Coppa Favretto senza vento

Inutilmente la trentina di concorrenti intervenuti per la coppa Favretto hanno atteso per la partenza. Dopo quattro ore, infatti, la giuria ha mandato tutti a casa auspicando più vento nelle due prove, che verranno effettuate oggi.

CRONACHE DELLO SPORT

LO AFFERMANO ALCUNI SCIENZIATI

Sport: la donna fa più progressi

ROMA — *«In campo sportivo la donna fa più progressi e più velocemente dell'uomo: se questa tendenza continuerà, fra qualche anno le donne forniranno in alcune specialità prestazioni superiori a quelle maschili».*

Lo ha detto il prof. Antonio Dal Monte, nella prima giornata del congresso internazionale «Le donne e lo sport», apertosi a Roma, a due settimane dall'inizio delle Olimpiadi. «Non è l'allarme per questa prospettiva — ha aggiunto — che ha fatto organizzare questo congrezzo, ma, essendo in campo sportivo la donna sul piano di assoluta parità con l'uomo, è giusto verificarne le capacità fisiche e le nuove conoscenze scientifiche nei campi della biologia, della biomeccanica, della fisiologia e via dicendo».

Secondo due ricercatori dell'Università di Friburgo, A. Berg e J. Keul, «Le donne soddisfano le loro richieste di energia con un metabolismo dei grassi migliore di quello maschile. Non ci sono prove di alcuno svantaggio fisiologico per gli esercizi di durata nelle donne atlete». L'americana Barbara Drinkwater, dell'Università di California, ha detto che «non esiste alcuna prova per giustificare le restrizioni imposte alla partecipazione femminile ad alcuni sport, sulla base che le donne non sono capaci di affrontare gli sforzi richiesti dalle condizioni ambientali».

Gli esami sulle donne che hanno partecipato, a Tokio, alla prima maratona femminile internazionale hanno mostrato — ha detto il giapponese Hideji Matsui dell'Università di Nagoya — che «le donne spendono meno energia ad alcune velocità con un maggior uso del grasso corporeo come fonte di energia stessa hanno inoltre un controllo più ampio della temperatura corporea».

Lo sport, infine, fa bene anche alle donne anziane, secondo la relazione dell'australiano Anthony P. Millar settanta donne ultrasessantenni hanno svolto per tre mesi un programma sportivo comprendente esercizi ginnici e brevi corse. Ecco i risultati, dopo tre mesi: miglioramento dello stato generale, maggior capacità di svolgere la propria attività normale, drastica riduzione del consumo di medicinali e di tranquillanti in particolare. Sono anche migliorati i rapporti con i familiari e i vicini.

Campionati italiani di tiro con l'arco

ROMA — Si è svolta a Roma la prima giornata dei campionati italiani di tiro con l'arco. Dopo i tiri a lunga distanza (90 metri per gli uomini, 70 metri per le donne e la categoria juniores) la classifica femminile vede al comando Franca Biasioli Capetta, detentrice del titolo italiano, con 601 punti; seconda Antinisca Novelli con 553 punti; terza Laura Tetti con 535 punti.

In campo maschile conduce la classifica Giancarlo Ferrari con 572 punti, seguito da Sante Spigarelli e Franco Basili a pari merito con 563 punti.

Per la categoria juniores primo Andrea Parenti con 596, secondo Boerio con 574, terzo Pardini con 553 punti.

Campionato italiano di sci nautico

GOZZANO — Sul lago d'Orta si è tenuta la prima prova del campionato italiano di sci nautico, specialità figure, organizzata dallo «Sporting club» di Borgomanero. Si sono classificati primi nella categoria allievi Patrizio Buzzotta; nella categoria allieve Elisabetta Civardi; nella categoria delfini Andrea Alessi; nella categoria delfine Paola Botta; negli juniores maschili Fabrizio Merlo; juniores fimminile: Patrizia Renzini detentrice del titolo italiano di figure.

Nella categoria seniores si è imposto Andrea Granalli che ha battuto il rivale Mino Cazzaniga; nella seniores femminile ha vinto Silvia Terracciano. Oggi si disputeranno, sempre sul lago d'Orta le gare di slalom e di salto.

«Acqua e vino» all'Olimpiade

Ogni trasferta olimpica è una spedizione caratterizzata dai più diversi problemi, una sorta di poderosa piramide costruita dai molti sport, dai protagonisti, dai tecnici e dai dirigenti, dai più disparati materiali o attrezzi per ogni disciplina (imbarcazioni, canoe, fucili, archi, spade, fioretti, ecc., fino ai cavalli).

Tutti si chiedono come funziona l'alimentazione delle migliaia di atleti e la risposta è che anche nel villaggio di Mosca ci saranno cuochi e ristoranti adatti a soddisfare le abitudini dei cinque continenti. L'Africa e l'Oriente con i cibi piccanti, l'America e i nordici con enormi bistecche, spaghetti stracotti e salse dolciastre, i paesi latini con pasta e riso, verdure e olio, e qualche buon bicchiere di vino.

Ogni Paese comunque, pur con fiducia nell'organizzazione, porta con sé i cibi prediletti. Il Coni, ad esempio, ha provveduto a spedire a Mosca 300 kg di spaghetti di grano duro, 150 kg di riso, 350 kg di pomodori pelati, 200 kg di formaggio parmigiano, 1.500 bottiglie di vino dei castelli romani, 50 litri di olio di oliva, 50 kg di caffè ovviamente tostato all'italiana e ben 10 mila bottiglie di acqua Sangemini. Quest'ultima scelta dallo staff dei medici per le capacità adatte a una rapida eliminazione dell'acido lattico, causato dagli sforzi prolungati degli atleti.

Pattini da applauso

Emanuela Corenica e Boris Mazziero (a sinistra) la coppia di danza del Jolly, assieme a quella di artistico nazionale dell'Edera Emanuela Petronio e Stelio Ruggelli (a destra) e . Paolo Sedmak, il nazionale del Polet, hanno costituito l'applauditissimo epilogo, spettacolo nello spettacolo, nella manifestazione di pattinaggio organizzata giorni fa da Mario Suban al palazzetto, per festeggiare il 115.o anniversario della sua «Antica Trattoria». Sotto, durante le premiazioni, il direttore de «Il Piccolo» Ferruccio Borio consegna i riconoscimenti ad alcune protagoniste *(Italfoto)*

A VILLA ARA IL TORNEO DI CALCIO A SETTE SI AVVIA ALLE FASI PIÙ SALIENTI

Cividin ai quarti di finale

Braida, una delle vecchie glorie del calcio dilettanti *(Italfoto)*

Giornata conclusiva della prima fase del Cividin, aperta dalla strepitosa vittoria del CGS a spese della Ciak Boutique di Monfalcone. Partiri in sordina, gli studenti sono cresciuti di tono sino a concludere trionfalmente l'incontro con un punteggio che non ammette discussioni. La squadra di Zambon, grazie alla differenza reti, ha colto un primo posto di prestigio.

Nel girone C l'abbigliamento Gibi si è imposto, come voleva il pronostico, sull'Osteria Perugino.

Impennata d'orgoglio della Discoteca La Bora Basile nell'incontro di chiusura dei gironi eliminatori, di fronte ad un Abbigliamento Bosutti già matematicamente promosso. Di notevole alcuni spunti deliziosi di Tosetto, autore di una tripletta. Di uno spiacevole infortunio è rimasto vittima il portiere Altin, la cui mano sinistra è stata schiacciata tra palo e pallone su una violenta conclusione di Visintin da ragguardevole distanza. Quattro a tre il risultato finale in favore della Discoteca.

Gli accoppiamenti per i quarti di finale.

Domani: Rodineo - Big Ben Club; Sia - Iuliano Assicurazioni.

Martedì: Abbigliamento Gibi - Calzature Di Lorenzo; CGS - Bosutti Abbigliamento.

Luciano Zudini

Bosutti Abbigliam. 4
La Bora Basile 3

MARCATORI: nel p.t. al 12' Tosetto, al 16' Lupidi, al 23' Ferfoglia; nel s.t. al 1' e al 10' Tosetto, al 15' Gabrielli, al 25' Canazza.

BOSUTTI: Bois, Vidoni, Canazza, Degano, Godas, Visintin, De Calò, Orto, Tosetto, Francini, Parovel.

LA BORA BASILE: Altin; Ferfoglia, Husu, Stocca, Allegretti, Berfesine, Lupidi, Jez, Gabrielli.

Abbigliamento Gibi 4
Osteria Perugino 3

MARCATORI: nel p.t. al 14' Garofalo, al 18' e 24' Lenardon; nel s.t. al 3' Nicotera, al 6' Mendella, al 12' Prandi, al 13' Ferluga.

GIBI: Scabar; Vecchiet P., Chirsich, Vecchiet G., Jugovaz, Lenardon, Garofalo, Mendella, Forti, Potasso, Verbich, Crocetti.

OSTERIA PERUGINO: Puzzer; Sugan, Ferluga, De Belli, Quaia, Prandi, Lebani, Giraldi, Nicotera, Coslovich, D'Orlando.

CGS 8
Ciack Boutique Monf. 4

MARCATORI: nel p.t. al 5' Ceglia, all'11' Medeot, al 13' e al 15' Lusetic, al 16' Omizzolo, al 18' Lusetic, al 26' Sartori; nel s.t. al 1' Tesevich, al 9' Ceglia, al 19' Depangher, al 22' e 24' Sartori.

CGS: Toppan, Sella, Tesevich, Cespa, Sartori, Lusetic, Depangher, Dagri, Botteri, Sebochin.

CIACK MONFALCONE: Quatrocchi; Franco, Furlan, Visentin, Ceglia, Tonel, Medeot, Omizzolo, Pucali, Pilot.

Elegge le miss il Torneo Cividin

Nell'ambito delle manifestazioni collaterali al torneo Cividin, è stato annunciato che il ventilato lancio di paracadutisti nel corso della serata finale non verrà effettuato.

Un'altra iniziativa animerà comunque l'ultima settimana del torneo calcistico: ogni rappresentante del gentil sesso infatti riceverà all'entrata del campo sportivo una coccarda riportante un numero. La sfilata generale porterà quindi all'elezione delle appassionate più eleganti e graziose, tramite una scheda di voto consegnata a tutti gli uomini presenti e recapitabile al comitato organizzatore.

NEL CORSO DELLA CERIMONIA SONO STATI PREMIATI ATLETI E SOCI

La Canottieri Trieste ha 84 anni

La società Canottieri Trieste ha festeggiato l'ottantaquattresimo anniversario della propria fondazione con una cerimonia nel corso della quale il dott. Rocco, alla presenza di numerose autorità, soci e simpatizzanti, ha tratteggiato le fasi salienti della storia del sodalizio, procedendo quindi alla premiazione di atleti e soci.

L'esatta scadenza dell'anniversario, ha ricordato il dott. Gastone Rocco, ricorreva il 13 giugno ed in quella data un simposio sociale aveva proceduto all'adeguato festeggiamento del traguardo raggiunto. E' giunta nel frattempo l'ora dell'apertura ufficiale della stagione remiera, a cui la Canottieri Trieste si presenta nel duplice ruolo di sodalizio di canottaggio e di canoa.

E' proprio quest'ultima disciplina sportiva ad ottenere all'interno della società triestina, i migliori risultati, testimoniati dalla presenza, in questi giorni, di numerosi armi triestini alle gare nazionali di Pesaro e Torino.

Per rilanciare il settore canottaggio, il sodalizio ha creato un centro di addestramento sportivo curato dai tecnici Riccardo Variola, Giorgio Ferluga, Riccardo Zaccaria, e Silvio Ernè. Sono stati premiati per i 25 anni di fedeltà all'associazione sportiva Guido Illeni, Massimiliano Lucchetta, e Duilio Tagliaferro; per i 40 anni Fulvio Lay; per i 50 anni Marcello Petracco. Medaglie-premio per il maggior numero di uscite sono andate a Fabrizio Balestra e Silvio Ernè.

In chiusura della manifestazione sono state varate tre nuove imbarcazioni destinate a rinverdire a breve scadenza la notevole tradizione della società: 2 canoe K2 olimpiche, la «Murena» e la «Falisca», 1 canoa K1 olimpica, l'«Otaria».

TENNISTAVOLO

Trofeo Flaminio

Si è svolto alla Stazione marittima il torneo di tennistavolo a livello amatoriale per l'assegnazione del Trofeo biennale «Flaminio», organizzato dal Cral Ente porto di Trieste.

Il successo della manifestazione è stato totale: ben 86 gli atleti iscritti che si sono dati battaglia suddivisi nei due tornei.

Lo sforzo organizzativo di tutti i componenti la sezione Tennistavolo del Cral è stato premiato: gli incontri sono stati ad altissimo livello spettacolare e gli scambi hanno entusiasmato il pubblico presente. Per quanto riguarda il montepremi, moltissime le ditte e aziende triestine che vi hanno contribuito.

RISULTATI TECNICI

Torneo assoluto: 1) Koch (Eapt), 2) Venutti (Gmt), 3) Sossi (Lloyd Ts), 4) Affatati (Gmt), 5) Moretti (Gmt), 6) Zanot R. (Eapt), 7) Cosciani (Car Aquila), 8) Zanot F. (Eapt).

Torneo B: 1) Bressi (Eapt), 2) Penco (Chiadino), 3) Schiraldi (Chiadino), 4) Ulcigrai (Chiadino), 5) Kobal (Farit-Eca), 6) Ciccolo (Ferroviario), 7) Salvi (Sip), 8) Romeo (Ferroviario).

A squadre: 1) Eapt che vince per la seconda volta consecutiva il Trofeo Flaminio e quindi definitivamente, 2) Gmt, 3) Us Chiadino.

Conclusi i regionali del piattello «skeet»

Allo stand della Società triestina di tiro a volo si sono conclusi i campionati regionali di tiro al piattello skeet. La manifestazione, avversata dal maltempo, è stata animata da un gran numero di tiratori, molti dei quali sono giunti anche dalle altre province della regione. I titoli regionali delle tre categorie sono stati assegnati a Paolo Aita, Angelo Venturi e Renato Paluello. Tra i tiratori più giovani si è distinto lo juniores Fulvio Venturi, che si è classifcato al secondo posto.

CAMPIONI E SFIDANTI DI TUTTE LE CATEGORIE AGGIORNATE A FINE GIUGNO

Nell'olimpo della boxe

Classifiche Wba

PESI MASSIMI
Campione: Mike Weaver
(titolo vinto il 31 marzo 1980)
Sfidanti:
1) Gerry Cooney (Usa)
2) Gerry Coetzee (Sud Africa)
3) Leon Spinks (Usa)
4) Domingo D'Elia (Argentina)
5) Bernardo Mercado (Colombia)
6) Greg Page (Usa)
7) James Tillis (Usa)
8) Mike Dokes (Usa)
9) Trevor Berbick (Canada)
10) Eddie Lopez (Messico)

MEDIO MASSIMI
Campione: Eddie Gregori (Usa)
(titolo vinto il 31 marzo 1980)
Sfidanti:
1) Ruddy Koopmans (Olanda)
2) Mustapha Wasala (Uganda)
3) Lottie Mwale (Zambia)
4) Michael Spinsk (Usa)
5) Marvin Johnson (Usa)
6) Jerry Martin (Usa)
7) John Conteh (G. Bretagna)
8) Alvaro Lopez (Usa)
9) Tony Mundine (Australia)
10) Murray Sutherland (Usa)

MEDI
Campione: Alan Minter (GB)
(titolo vinto il 16 marzo 1980)
Sfidanti:
1) Marvin Hagler (Usa)
2) Fulgencio Olelmejias (Venezuela)
3) Curtis Parker (Usa)
4) Ruben Pardo (Argentina)
5) Vito Antuofermo (Italia)
6) Chongpal Park (Corea)
7) Marcos Geraldo (Messico)
8) Mustapha Hamsho (Siria)
9) Lucif Hamani (Francia)
10) Michey Goodwin (Usa)

SUPERWELTER
Campione: Ayud Kalule (Uganda)
(titolo vinto nell'ottobre 1979)
Sfidanti:
1) Rocco Mattioli (Italia)
2) Tadashi Mihara (Giappone)
3) Tony Chiaverini (Usa)
4) Bushy Bester (Sud Adrica)
5) Carlos M. Herrera (Argentina)
6) Emiliano Villa (Colombia)
7) Marijan Benes (Jugoslavia)
8) Roger Leonard (Usa)
9) Carlos Santos (Portorico)
10) Eddie Gazo (Nicaragua)

WELTER
Campione: Pipino Cuevas (Messico)
(titolo vinto nel 1976)
Sfidanti:
1) Tommy Hearns (Usa)
2) Sugar Ray Leonard (Usa)
3) Wilfred Benitez (Portorico)
4) Jorge Hansen (Danimarca)
5) Randy Shields (Usa)
6) Pete Ranzani (Usa)
7) Hawn Chung Jae (Corea)
8) Harold Volbrecht (Sud Africa)
9) Wellington Wheatly (Usa)
10) Bernardo Prada (Usa)

SUPERLEGGERI
Campione: Antonio Cervantes (Colombia)
(titolo vinto nel giugno 1977)
Sfidanti:
1) Sangmoo Koo (Corea)
2) Esteban De Jesus (Portorico)
3) Lennox Blackmore (Guyana)
4) Miguel Montilla (Repubblica Dominicana)
5) Juan D. Malvares (Argentina)
6) Royal Kobayshi (Giappone)
7) Gerald Hayes (Usa)
8) Saa Hawn Kim (Corea)
9) Raul Silva (Costarica)
10) Bashew Sibaca (Sud Africa)

SUPERGALLO
Campione: Leo Randolph (Usa)
(titolo vinto il 5 marzo 1980)
Sfidanti:
1) Sergio Palma (Argentina)
2) Leo Cruz (Repubblica Dominicana)
3) Wilchit Vongrott (Thailandia)
4) Ricardo Cardona (Colombia)
5) Jesus Caicedo (Colombia)
6) Carmelo Negron (Usa)
7) Ulises Morales (Panama)
8) Yukio Segawa (Giappone)
9) Derrick Holmes (Usa)
10) Carlos Mendoza (Panama).

GALLO
Campione: Jorge Lujan (Panama)
(titolo vinto nel novembre 1977)
Sfidanti:
1) Alberto Davila (Usa)
2) Eljiro Murata (Giappone)
3) Julian Solis (Usa)
4) Soon Hyun Chun (Corea)
5) Syuchi Isogami (Giappone)
6) Roberto Rubaldino (Usa)
7) Carlos Bejarano (Nicaragua)
8) Eddie Logan (Usa)
9) Takeshi Uezu (Giappone)
10) Jose Narvaez (Argentina)

MOSCA
Campione: Tai Shik Kim (Corea)
(titolo vinto il 17 febbraio 1980)
SFIDANTI:
1) Peter Mastebula (Sud Africa)
2) Luis Ibarra (Panama)
3) Betulio Gonzalez (Venezuela)
4) Sun Jun Kim (Usa)
5) Jovito Rengifo (Venezuela)
6) Honsoo Yang (Corea)
7) Chang Hee Park (Corea)
8) Juan Herrera (Messico)
9) Rafael Pedroza (Panama)
10) Charlie Magri (G. Bretagna).

MINI-MOSCA
Campione: Yoko Gushiken
(titolo vinto nell'ottobre 1976)
Sfidanti:
1) Hawn Jim Kim (Corea)
2) Shiego Makajima (Giappone)
3) Hector Melindez (Repubblica Dominicana)
4) Joey Olivo (Usa)
5) Pedro Florez (Messico)
6) Yong Hawn Kim (Corea)
7) Gustavo Ballas (Argentina)
8) Gullermo Telles (Messico)
9) Netroi Varasing (Thailandia)
10) Tadashi Tomori (Giappone).

LEGGERI
Campione: Hilmer Kenty (Usa)
(titolo vinto nel marzo 1980)
Sfidanti:
1) Young Ho Ho (Corea)
2) Sean O'Grady
3) Claude Noel (Trinidad)
4) Ernesto Espana (Venezuela)
5) Aaron Pryor
6) Howard David
7) Andrew Canigan
8) Rodolfo Gonzalez (Messico)
9) Vilomar Fernandez (Repubblica Dominicana)
10) Gaetan Hard (Canada)

SUPERPIUMA
Campione: Samuel Serrano (Portorico)
(titolo vinto nell'ottobre 1976)
Sfidanti:
1) Vatsutsune Vehara (Giappone)
2) Ryue Fukioa (Giappone)
3) Ildefonso Bethlemi (Venezuela)
4) Bobby Chacon (Usa)
5) Ernique Maxwell (Panama)
6) Frankie Baltazar (Usa)
7) Rafael Limon (Messico)
8) Victor Echegarary (Argentina)
9) Reynaldo Hildago (Panama)
10) Kiyoshi Kasama (Giappone).

PIUMA
Campione: Eusebio Pedroza (Panama)
(titolo vinto nel maggio 1978)
Sfidanti:
1) Mike Ayala
2) Patrick Ford (Guyana)
3) Hiraku Tomonari (Giappone)
4) Rocky Lockridge (Usa)
5) Juan D. Malvares (Argentina)
6) Royal Kobayshi (Giappone)
7) Gerald Hayes (Usa)
8) Saa Hawn Kim (Corea)
9) Raul Silva (Costarica)
10) Bashew Sibaca (Sud Africa)

Classifiche Wbc

MASSIMI
Campione: Larry Holmes (Usa)
Sfidanti:
1) Bernardo Marcabo (Colombia)
2) Gerry Cooney (Usa)
3) Mike Dokes (Usa)
4) Leon Spinks (Usa)
5) Eddie Lopez (Usa)
6) Earnie Shavers (Usa)
7) Leory Jones (Usa)
8) Scott Ledoux (Usa)
9) Marty Monroe (Usa)
10) Trevor Berbick (Canada).

MASSIMI - LEGGERI
Campione: Marvin Camel (Usa)
Sfidanti:
1) Carlo De Leon (Portorico)
2) Young Joe Louis (Usa)
3) Sylvan Watbled (Francia)
4) Jesse Burnett (Usa)
5) John Conteh (Gran Bretagna)
6) James Quik Tillis (Usa)
7) Tommy Devans (Usa)
8) Tony Mundine (Australia)
9) Victor Galindez (Argentina)
10) Richie Kates (Usa).

MEDIO-MASSIMI
Campione: Saad Muhammad (Usa)
Sfidanti:
1) Lotte Mwale (Zambia)
2) Jerry Martins (Usa)
3) Alvaro Lopez (Usa)
4) Rudi Koopmans (Olanda)
5) Marvin Johnson (Usa)
6) Eddie Davis (Usa)
7) Mustapha Massaoa (Uganda)
8) Hocine Tafer (Francia)
9) Michael Spinks (Usa)
10) Noatchu Pergaud (Cambogia-Germania)

MEDI
Campione: Alan Minter (G.B.)
Sfidanti:
1) Marvin Hagler (Usa)
2) Fulgencio Obelmejias (Venezuela)
3) Dwight Davison (Usa)
4) Justapha Hamsho (Siria)
5) Vito Antuofermo (Italia)
6) Marcos Geraldo (Mexico)
7) Curtis Parker (Usa)
8) Kevin Finneagan (Inghilterra)
9) Jacinto Fernandez I (Argentina)
10) Chongpal Parkl (Korea).

SUPERWELTER
Campione: Maurice Hope (G.B.)
Sfidanti:
1) Rocco Mattioli (Italia)
2) Carlos Herrera (Argentina)
3) Tony Chiaverini (Usa)
4) Carlos Santos (Portorico)
5) Tadashi Mihara (Giappone)
6) Masahi Kudo (Giappone)
7) Jerry Cheathan (Usa)
8) Andoni Amana (Spagna)
9) Kenny Bristol (Guyana)
10) Damiano Lassandro (Italia).

WELTER
Campione: Roberto Duran (Panama)
Sfidanti:
1) Sugar Ray Leonard (Usa)
2) Thomas Hearns (Usa)
3) Wilfred Benitez (Portorico)
4) Larry Bonds (Usa)
5) Jorgen Hansen (Danimarca)
6) Luis Primera (Venezuela)
7) Randy Shields O. (Usa)
8) Hang Chung Jae (Korea)
9) Louis Acaries (Francia)
10) Pablo Baez (Rep. Dominicana).

SUPERLEGGERI
Campione: Saouo Manby (Jamaica)
Sfidanti:
1) Juan Josè Gimenez (Argentina)
2) Joseph Kimpuanj (Francia)
3) Sanghyun Kim (Korea)
4) Esteban De Jesus (Portorico)
5) Obisia Mwakpa (Nigeria)
6) Jose Salazar (Panama)
7) Akio Kameda (Giappone)
8) Termite Maixins (Usa)
9) Miguel Montilla (Repubblica Dominicana)
10) Domingo Ayala (Paraguay)

LEGGERI
Campione: Jim Watt (G.B.)
Sfidanti:
1) Vilomar Fernandez (Rep. Dominicana
2) Sean O'Grady (Usa)
3) Howard Davis (Usa)
4) Aaron Pryor (Usa)
5) Ernesto Espana (Venezuela)
6) Herman Montes (Usa)
7) Kwangmin Kim (Corea)
8) Edwin Viruet (Portorico)
9) Andy Ganigan (Usa)
10) Celso Esmero (Filippine).

SUPERPIUMA
Campione: Alexis Arguelo (Nicaragua)
Sfidanti:
1) Rafael Limon (Messico)
2) Frankie Baltazar (Usa)
3) Ildefonso Bethelmi (Venezuela)
4) Ryu Fukida (Giappone)
5) Bobby Chacon (Usa)
6) Rey Tam (Filippine)
7) Carlo Hernadez (Spagna)
8) Johnny Sato (Filippine)
9) Chung Il Choi (Corea)
10) Victor Ecgegaray (Argentina).

PIUMA
Campione: Salvador Sanchez (Messico)
Sfidanti:
1) Roberto Castagnan (Spagna)
2) Ruben Castillo (Usa)
3) Patrick Ford (Guyana)
4) Danny Lopez (Usa)
5) Royal Kobayashi (Giappone)
6) Dommyt Marolena (Filippine)
7) Leonel Hernandez (Venezuela)
8) Carlo Pinango (Venezuela)
9) Robert Mullins (Usa)
10) Denis Moran (Nicaragua).

SUPERGALLO
Campione: Wilfredo Gomez (Portorico)
Sfidanti:
1) Mike Ayala (Usa)
2) Sergio Palma (Argentina)
3) Carlos Mendoza (Panama)
4) Leo Cruz (Rep. Dominicana)
5) Juan Antonio Lopez (Messico)
6) Yukio Segawa (Giappone)
7) Soon Hyun Chung (Corea)
8) Derrick Holmes (Usa)
9) Luis Avila (Panama)
10) Juan Meza (Usa)

GALLO
Campione: Guadalupe Pintor (Messico)
Sfidanti:
1) Eljiro Murata (Giappone)
2) Alberto Davilac (Usa)
3) Julian Solis (Portorico)
4) Johnny Owen (Galles)
5) Jeff Chandler (Usa)
6) Takashi Uezu (Giappone)
7) Norberto Cabrera (Messico)
8) Johnny Carter (Usa)
9) Jose Narvaez (Argentina)
10) Alfonso Zamora (Messico)

SUPERMOSCA
Campione Rafael Orono (Venezuela)
Sfidanti:
1) Willie Jensen (Usa)
2) Seung Hoon Lee (Corea)
3) Raul Valdez (Messico)
5) Luis Ibanez (Perù)
6) Ignacio Espinal (Rep. Dominicana)
7) Ramon Soria (Argentina)
8) Rafael Pedroza (Panama)
9) Hitoshi Ohashi (Giappone)
10) Yunshik Kim (Corea)

MOSCA
Campione: Shoji Oguma (Giappone)
Sfidanti:
1) Charlie Magri (Inghilterra)
2) Antonio Avelar (Messico)
3) Chan Hee Park (Corea)
4) Jovito Rengifo (Venezuela)
5) Sungjun Kim (Corea)
6) Luis Ibarra (Panama)
7) Arnel Arrozal (Filippine)
8) Guty Espadas (Messico)
9) Betulio Gonzales (Venezuela)
10) Alberto Morales (Messico)

MINIMOSCA
Campione: Hilario Zapata (Panama)
Sfidanti:
1) Shigeo Nakajima (Giappone)
2) German Torres (Messico)
3) Joey Olivo (Usa)
4) Netrnoi Yo Rasing (Tailandia)
5) Hector Ray Melendez (Rep. Dominicana)
6) Rudy Crawford (Nicaragua)
7) Lupe Madera (Messico)

Roberto Duran «pugile del mese»

CITTA' DEL MESSICO — Il panamense Roberto Duran, nuovo campione del mondo dei pesi welter, è stato nominato il «pugile del mese» per giugno dal World boxing council (Wbc).

L'ora di Rocky

ROMA — Ultimi giorni a guanti incrociati per Rocky Mattioli che rifinisce la preparazione in vista del match mondiale di Londra, fissato per il 12 luglio. Con Maurice Hope, Rocky ha un conto da lungo tempo sospeso, da quando cioè fu costretto a cedergli il trono iridato dei superwelters nel corso dello sfortunato incontro in cui si fratturò il polso *(Foto Ap)*

SOSPESA UNA PARTITA CAUSA RISSA

Basket caldo a Servola 80

Il torneo di Servola si appresta ad entrare nella fase decisiva: dopo le prime due settimane di gioco si sono ormai delineati i valori, e le formazioni si stanno limitando per ora ad affilare le armi in vista dei decisivi confronti della prossima settimana.

Venerdì sera il campo servolano è stato teatro di uno spiacevole episodio, che non mancherà di condizionare la restante parte del campionato. Nel corso del prima tempo della gara Edi Mobili-Rifle, l'arbitro Dal Fovo ha espulso il pordenonese Biasizzo per proteste; decisione senz'altro affrettata, viste l'estrema venialità del fallo e le circostanze caotiche che hanno portato alla punizione.

Nell'intervallo, l'allenatore Garano, dell'Oece Pordenone e quindi di Biasizzo, ha chiesto spiegazioni a Dal Fovo circa le motivazioni del provvedimento. Da questo momento si entra nel campo della soggettività, con le contrastanti dichiarazioni dei protagonisti. Quel che è certo è che uno schiaffo è volato, assieme a qualche parola grossa. Gli arbitri hanno poi deciso di troncare lì la partita, rispedendo tutti a casa, timorosi dell'incolumità fisica propria e dei giocatori. Incolumità tutt'altro che in pericolo, se è vero, come è vero, che l'ambiente servolano è più paragonabile a una festa paesana che non alla surriscaldata tribuna d'un palazzetto.

La constatazione da fare è che ancora una volta il buon senso non è riuscito a prevalere in una diatriba iniziata per futili motivi e poi degenerata in rissa da Far-West, sotto gli occhi di un centinaio di increduli spettatori. Lo spettacolo offerto non è stato certo degno dello sport, e la miglior risposta a quanto accaduto l'hanno data i giocatori, che hanno proseguito, in maniera ovviamente amichevole, la partita per il divertimento del pubblico pagante. Giocando senz'arbitri hanno dato dimostrazione di come, nello sport, i protagonisti siano sempre e necessariamente loro, i giocatori.

P. C.

AZZURRI VITTORIOSI

La nazionale italiana di pallacanestro ha superato in una gara amichevole, di preparazione preolimpica, la selezione dei Nit All-Stars con punteggio di 104-100.

Oggi a Trieste

BASEBALL
Serie C
DECORAZIONI MASCHIETTO-STARANZANO, Villaggio del pescatore, ore 16; LUBIANA-DRAG BEARS, Prosecco, ore 16.

PALLANUOTO
Serie C
EDERA-RARI NANTES BERGAMO, piscina «B. Bianchi», ore 18.30.

SOFTBALL
Serie A
TEAM TRIESTE-LUBIAM RONCHI, Villa Opicina, ore 9.30.

TENNIS
«Coppa Italsider» per giocatori classifica terzo e quarto gruppo e n.c. Campi di Servola, ore 9.

CICLISMO
Primo trofeo «Domio» per giovanissimi. Partenza ore 9.30 da Domio.

IPPICA
Corse al trotto all'ippodromo di Montebello. Inizio ore 20.45.

Continuaz. dalla 12.a pagina

SALONE parrucchiere ben avviato zona centrale cedesi attività e attrezzature 766676. 19/7 R

TRATTORIA Gorizia centro cedesi telefonare solo se interessati al 81446-0431 ore pasti. 527 R

VANO centralissimo attualmente bar compensando buona uscita cedesi agenzia Attimm tel. 64216 mattino. 7676 R

CASE, VILLE, TERRENI

S Lire 300 per parola

A.A.A.A.A. BAGNI di Lusnizza vendiamo fabbricati da ristrutturare: a L. 100.000 metro cubo con destinazione libera pagamento interessante; a L. 50.000 metro cubo con destinazione istituto cure termali, pagamento quinquennale senza anticipo indicizzato, senza interesse; vendiamo terreni a L. 8.000 metro cubo. Visite sabato, domenica. Residence Oman, interno 20, o telefonare Ife Spa, Ferrare 26074-37778. 185 S

A.A.A.A.A. S.IM.I SERVIZIO INVESTIMENTI MAI COME ORA SI E' POSTO IL PROBLEMA DI INVESTIRE PER LA CONSERVAZIONE DEL POTERE D'ACQUISTO DEI VOSTRI RISPARMI. A QUESTO SCOPO ABBIAMO TROVATO PER VOI DEGLI OTTIMI APPARTAMENTI E LOCALI D'AFFARI IN POSIZIONE CENTRALE, (VIA DEL BOSCO-P.ZZA GARIBALDI) ED ESTREMAMENTE VALIDI CHE HANNO UN PREZZO PARTICOLARMENTE ACCESSIBILE. ESEMPI: 75 MQ CIRCA, 3 STANZE-CUCINA 11.500.000. 99 MQ CIRCA, 3 STANZE-CUCINA 15.000.000. SOTTOTETTO CAMERA CUCINA 3.500.000. TELEFONARE AL 772629-772555. 9229 S

A.A.A.A. VENDESI casa rivolgersi telef. 86773 Gorizia. 538 S

A.A.A. GINNASTICA 15 tre stanze stanzetta bagno wc separato cucina libero vendesi tel. 61512-61514. 4/7 S

A.A.A. VENDESI APPARTAMENTO LIBERO VIA SANTI MARTIRI, settimo piano, composto da quattro stanze, cucina, ripostiglio, due poggioli, ascensore, centraltermo. IMMOBILIARE ECCARDI. Piazza San Giovanni 6, feriali 16-19 oppure telefonare 755855. 8119 S

A.A.A. VENDESI APPARTAMENTO LIBERO VICINO FIERA, primo piano, ottimo stato, composto da tre stanze, stanzetta, cucina bagno, due verande, poggiolo, posto macchina. IMMOBILIARE ECCARDI. Piazza San Giovanni 6, feriali 16-19 oppure telefonare 755855. 8129 S

A.A.A. VENDESI APPARTAMENTO LIBERO ZONA PONTEROSSO, 200 mq circa, secondo piano cinque stanze, cucina, bagno, wc, due ripostigli, soffitta, riscaldamento autonomo, ascensore. IMMOBILIARE ECCARDI. Piazza San Giovanni 6, feriali 16-19 oppure telefonare 755855. 8119 S

A.A.A VENDENSI APPARTAMENTO LIBERO VIA INDUSTRIA, due stanze, cucina, bagno-wc, ripostiglio, riscaldamento autonomo gas con attiguo appartamento occupato camera, cucina, docciawc con possibilità futura riunione in unico appartamento di quattro stanze, cucina, accessori di mq 100 circa. Prezzo grande convenienza. IMMOBILIARE ECCARDI. Piazza San Giovanni 6, feriali 16-19 oppure telefonare 755855.

A.A.M. APPARTAMENTINI una due stanze servizio vendonsi sei-sette milioni ADRIA Mazzini 30 tel. 68758. 8123 S

A.A.M. LOCALE attività lavanderia vendesi ADRIA Mazzini 30 tel. 68758. 8123 S

A.A.M. SEMINUOVI occupati 2-3 stanze conforts moderni vendonsi ADRIA Mazzini 30 tel. 68758. 8123 S

A.A.M. VIA ORSERA locale mq 25 adatto attività vendesi 12.000.000 ADRIA Mazzini 30 tel. 68758. 8123 S

A.A. ACQUISTO contanti appartamento 50-70 mq in Trieste purché libero tratto solo con privati telefonare 755059.

A.A. VISTA mare zona Faro vendesi alloggio con mansarda di mq 200 scrivere a Publikompass cassetta n. 33/Z Trieste. 7919 S

A.B. VIA GIULIA libero atrio stanza cucina bagno riscaldamento vendesi STUDIO DR. LOMBARDO Mazzini 9 60955. 8082 S

A.B. VIA D'ALVIANO libero, vista mare, cucina, due stanze, due stanzette, bagno wc, wc, cantina, posto macchina vendesi STUDIO DR. LOMBARDO 60955. 8082 S

A.C. LOCALE D'AFFARI Vasari (ang. D'Azeglio) 5 fori mq 70. ALTRO ROTONDA BOSCHETTO attualmente adibito autoaccessori mq 50 circa vende Immobiliare Triestina XXX Ottobre 4 tel. 62636. 8070 S

A.C. MAGAZZINI VARIE GRANDEZZE zone Hortis-Foraggi-Perugino vende Immobiliare Triestina XXX Ottobre 4. Tel. 62636. 8070 S

A.C. OSPEDALE MILITARE ultimo appartamento occupato 2 stanze stanzetta cucina possibilità bagno wc autoriscaldamento 19.000.000 vende Immobiliare Triestina XXX Ottobre 4. Tel. 62636. 8070 S

A.C. GHIRLANDAIO appartamento occupato 2 stanze cucina bagno 2 poggioli mq 70 riscaldamento ascensore 4° piano vende Immobiliare Triestina XXX Ottobre 4. Tel. 62636. 8070 S

A.C. GHEGA vendesi appartamento occupato 2° piano 3 stanze stanzetta cucina doccia wc mq 100 26 milioni trattabili Immobiliare Triestina XXX Ottobre 4. Tel. 62636. 8070 S

A.C. TOTI ultimi appartamenti occupati camera cucina wc 5.500.000-7.800.000 altro camera cameretta cucina wc 9.200.000. Immobiliare Triestina XXX Ottobre 4. Tel. 62636. 8070 S

A.G. SISTIANA in palazzina fase ultimazione appartamento 80 mq stanza stanzetta saloncino cucina abitabile servizio 2 ripostigli giardino proprio 200 mq vende Immobiliare Greblo snc P.zza Dalmazia 3 tel. 68789 Sistiana tel. 209969. 8180 S

A.G. VIA Bellosguardo 80 mq 2 camere soggiorno cucina abitabile servizio I piano box auto vende libero Immobiliare Greblo snc P.zza Dalmazia 3 tel. 68789 Sistiana tel. 209969.

A.I. DONADONI VII panoramico 2 stanze, soggiorno con cucinino, bagno, ascensore, autoriscaldamento, vendesi LIBERO 40.000.000 trattabile. ESPERIA Battisti 4 tel. 750777. 3000 S

A.I. OPICINA VILLA SEMINUOVA con 2000 mq giardino 4 stanze, salone, grande 4 servizi. CANTINETTA RUSTICA, garage 3 macchine LIBERA. ESPERIA. Battisti, 4 tel. 750777. 3000 S

A.I. OPICINA VILLA con 1.600 mq GIARDINO ALBERATO 2 stanze, salone grande con caminetto, doppi servizi, garage 3 macchine, LIBERA ESPERIA. Battisti, 4. 3000 S

A.I. ALTURA BELLISSIMO VISTA MARE 4 stanze, salone, cucina con tinello, poggioli, tripli servizi, ascensore, centralnafta, posto auto. Vendesi LIBERO. ESPERIA Battisti, 4 tel. 750777. 3000 S

A.I. VIA UDINE ultimi appartamenti occupati camera, cucina, wc, lire 7.000.000. ALTRI 3 stanze, cucina, servizio 13.500.000. Facilitazioni pagamento. ESPERIA Battisti, 4 tel. 750777. 3000 S

A.I. OSPEDALE occupati 2 stanze, stanzetta, cucina, servizio 18.500.000 trattabile. MINIMO CONTANTI 9.000.000. ESPERIA Battisti, 4 tel. 750777. 3000 S

A. ACIT PAPARIANO vendesi 4500 mq con casa, S. Lazzaro 3 tel. 68810. 2991 S

A. ACIT VALMAURA vendesi libero 2 stanze cucina bagno comforts S. Lazzaro 3 tel. 68810. 2991 S

A. ACIT modesto 3 stanze cucina bagno zona centrale vendesi tel. 68810 2991 S

A. ACIT CORSO costruzione appartamenti varie grandezze zona REVOLTELLA ultime disponibilità, prezzi bloccati. Accettansi permute. Visione progetti, tel. 68810. 2991 S

A. ACIT CORSO COSTRUZIONE ORTO BOTANICO - ROSSETTI (zona) CATTINARA, varie grandezze finiture accurate. Visione progetti, tel. 68810. 2991 S

A. ACIT OCCUPATI zone R. BOSCHETTO - BARRIERA - Monovano BAIAMONTI vendesi, tel. 68810 via Murat. 2991 S

A. ACIT VIA MURAT vista mare 2 stanze soggiorno cucina biservizi poggioli ascensore riscaldamento autonomo, vendesi, tel. 68810. 2991 S

A. ACIT FABIO SEVERO occupato V piano ascensore 2 stanze cucina soggiorno 2 servizi poggiolo riscaldamento autonomo a metano vendesi tel. 68810. 2991 S

A. ACIT VILLA VIA COMMERCIALE soggiorno, cucina 4 stanze servizi, riscaldamento, giardino, vista mare panoramica, tel. 68810. 2991 S

A. ACIT LONGERA inizio appartamento in palazzina saloncino, stanza, cucina, bagno poggiolo, cantinetta vendesi tel. 68810. 2991 S

A.ACIT via VIGNETI nuovo 2 stanze soggiorno cucina cantina posto macchina vendesi tel. 68810. 2991 S

A. ACIT MAGAZZINO LIBERO ZONA Monfort mq 300 vendesi tel. 68810. 2991 S

A. ACIT SISTIANA (VISOGLIANO) «Complesso VILLAGGIO VERDE» costruzione villini extralusso su due piani giardini propri salone tre stanze doppi servizi taverna garage. Vista mare. Prezzi bloccati. Visione progetti e plastico presso i ns. uffici Tel. 68810. 2991 S

A. ACIT vendesi casa padronale con mq 1600 giardino. Opicina zona residenziale. tel. 68810. 2991 S

A. ACIT GHIRLANDAIO vendesi libero 2 stanze soggiorno cucinino bagno poggioli centralnafta ascensore. S. Lazzaro 3. Tel. 68810. 2991 S

A. ACIT SANGIACOMO nuovo soggiorno due stanze cucina doppi servizi. Mutuo approvato vendesi S. Lazzaro 3 tel. 68810. 2991 S

A. ACIT. SANSOVINO vendesi libero 2 stanze stanzetta cucina doccia, 14.500.000. S. Lazzaro 3 tel. 68810. 2991 S

A. ACIT PIAZZA VICO vendonsi liberi 2 stanze cucina wc S. Lazzaro 3 tel. 68810. 2991 S

A. ACIT TERRENO progetto approvato per villa vendesi S. Lazzaro 3 tel. 68810. 2991 S

A. STUPARICH vendesi libero, tristanze, cucina, gabinetto. AGEP, Zanetti n. 1. 8135 S

ABITAZIONE uso ufficio metà libero mq 150 vende telefonare 797314 pomeriggio. 8053 S

ACQUISTASI pagamento in contanti appartamento centrale primo secondo piano 7/8 stanze doppi servizi tel. 569219. 9237 S

ACQUISTO urgentemente Piancavallo soggiorno cucina 2 stanze servizi casa recente pagamento in contanti tel. 772347. 12/7 S

ACQUISTO da privato in contanti appartamento camera soggiorno cucinino servizi ripostiglio cantina recente libero subito. Telefonare 631049. 1517 S

ACQUISTO per investimento appartamenti occupati o interi stabili inintermediari pagamento contanti telefonare 755059. 14/7 S

ACQUISTO casetta con terreno anche da ristrutturare tel. 751481. 8081 S

ACQUISTO urgentemente appartamentino mansarda con servizio casa vecchia decoroda. Pagamento contanti tel. 796524 dopo ore 16. 6213 S

ADIBIBILE albergo bar ristorante vendesi stabile recente sull'altipiano 55232. 8093 S

AFFARONE villino familiare Noghere nel verde buona posizione 3 camere soggiorno doppi servizi due garages e due giardini più 1 un appartamento con portico più piccolo momentaneamente occupato. Per sorveglianza vendesi causa trasferimento 150 milioni tel. solamente ore serali dopo ore 19 tel. 790096. 8010 S

AFFARONE privato vende appartamento libero e rinnovato mt 130 a L. 450. Tel. 226216 ore 12-13.30. 8176 S

AGENZIA CASA MIA vende seminuovo 2 stanze soggiorno cucinino bagno poggioli vista verde tutti confort. Giulia 13 794286 8162 S

AGENZIA CASA MIA vende zona residenziale seminuovo 3 stanze soggiorno cucinino bagno poggiolo tutti confort. Giulia 13 794286 8162 S

AGENZIA CASA MIA vende 4 stanze cucina bagno 3 poggioli vista mare garage e giardino condominiale. Giulia 13 794286 8162 S

AGENZIA CASA MIA vende zona COMMERCIALE panoramico in palazzina 2 stanze saloncino cucina arredata bagno terrazza tutti confort. Giulia 13 794286 8162 S

AGENZIA CASA MIA vende zona d'Annunzio bellissimo piano alto 2 stanze saloncino soggiorno cucinino bagno poggiolo veranda. Giulia 13 794286 8162 S

AGENZIA CASA MIA vende REVOLTELLA alta 2 stanze saloncino cucina bagno poggioli garage condominiale 48.000.000. Giulia 13 794286

AGENZIA CASA MIA vende centrale spazioso 3 stanze letto soggiorno cucina bagno wc separato riscaldamento autonomo metano buone condizioni affittato 28.000.000. Giulia 13 794286 8162 S

AGENZIA CASA MIA vende DUINO in palazzina 3 stanze salone cucina bagno terrazze - Affare interessante. Giulia 13 794286 8162 S

AGENZIA CASA MIA vende centralissimo spazioso salone 5 stanze anticamera doppi servizi cucina zona servitù poggiolo 2 ingressi tutti confort. Giulia 13 794286 8162 S

APPARTAMENTI consegna immediata «PARCO VILLA OPICINA» via Salici, palazzine signorili, vastissimo giardino, ampie terrazze, autoriscaldamento metano, vendosi mutuo. Impresa ing. Battara. Donota 4, tel. 64412 2983 S

APPARTAMENTO occupato cucina soggiorno camera bagno anticamera ripostiglio 2 poggioli cantina. L. 18.000.000. T. 941973 9232 S

APPARTAMENTO zona marina vendesi da privato a privato: camera, cameretta, cucina, bagno, ripostiglio, ascensore, riscaldamento centrale. Telefonare 757339 9228 S

APPARTAMENTO uso ufficio 2 stanze servizi centrale vendesi Att.Imm tel. 64216 mattino 8011 S

APPARTAMENTO occupato zona Università due stanze cucina servizi vendesi tel. 209051 9212 S

ATTENZIONE libero. 22.500.000; 2 stanze cucina, bagno, ripostiglio, cantina, impianto termosifoni, vendiamo. Telefonare lunedì pomeriggio 415635 8167 S

BAR-buffet-trattorie centrali vendesi licenze, avviamenti 55232 8093 S

BOSCHETTO immobiliare vende due stanze cucina wc da ristrutturare 10 milioni 55491 8093 S

BOSCHETTO immobiliare vende muri locale affari adibibile magazzino - trattoria zona Giardino Pubblico 55232 8093 S

BOSCHETTO immobiliare vende appartamenti zone via Udine 9 milioni. S.Giusto 24 milioni, Besenghi 43 milioni, occupati, 55491 8093 S

BOSCHETTO immobiliare vende mq 76 casa recente, box, zona Stadio 47 milioni trattabili 55491 8093 S

BOSCHETTO immobiliare vende salone due stanze cucina abitabile, casa recente, semicentrale 68 milioni 55491 8093 S

BOSCHETTO immobiliare vende muri locale adibibile bar, via Rigutti, 35 milioni 55491 8093 S

BOSCHETTO immobiliare vende terreni non costruibili, varie grandezze, prato, vigneto 55232 8093 S

BOSCHETTO immobiliare vende due stanze, cucina-tinello, casa recente, luminoso, S.Giovanni, 45 milioni 55491 8093 S

BROKERS VIA S. FRANCESCO, 22, 040-773756/7 RICERCA PER LA PROPRIA CLIENTELA APPARTAMENTI, CASETTE, STABILI LIBERI-OCCUPATI, ANCHE DA RISTRUTTURARE, GARANTENDO TRATTATIVE PERSONALIZZATE E PAGAMENTO SOLO PER CONTANTI. 2/7 S

BROKERS 040 - 773756/7 VENDE DUINO LIBERO SIGNORILE, in recentissima costruzione, ingresso, salone, tre camere, cucina abitabile, servizi, posto macchina, campo da tennis condominiale L. 65.000.000. 2/7 S

BROKERS 040 - 773756/7 vende adiacenze bivio S. Anna, terzo piano con ascensore, ingresso, tinello cucinotto, una camera, servizio, cantina L. 15.000.000 più L. 12.500.000 mutuo. 2/7 S

BROKERS 040 - 773756/7 vende via Settefontane medio signorile libero in recente costruzione ingresso, camera tinello, cucinotto, servizi, ascensore L. 35.500.000 dilazioni. 2/7 S

BROKERS 040 - 773756/7 vende adiacenze Rotonda del Boschetto libero medio signorile in mezzo al verde, ingresso, soggiorno, due camere, cucinotto, servizi, ripostiglio, posto macchina L. 48.000.000 possibilità mutuo. 2/7 S

BROKERS 040 - 773756/7 vende via Giulia libero subito, ingresso, due camere, cucina, servizi, due cantine, riscaldamento autonomo L. 40.000.000 dilazioni. 2/7 S

BROKERS 040 - 773756/7 vende centralissimo luminoso adiacenze Posta Centrale libero da rimodernare, ingresso, soggiorno, tre camere, cucina, servizi, soffitta, ascensore, ideale anche uso ufficio L. 57.000.000 possibilità mutuo dilazioni. 2/7 S

BROKERS 040 - 773756/7 vende zona Roiano in recente costruzione ingresso, due camere, cucina, servizi, luminoso L. 34.000.000 possibilità mutuo, dilazioni. 2/7 S

BROKERS 040 - 773756/7 vende via S. Francesco, in eccezionale ubicazione, signorile libero, ingresso, due camere, soggiorno, cucina, servizi, antibagno, ripostiglio L. 35.000.000 più L. 18.000.000 mutuo dilazioni. 2/7 S

BROKERS 040 - 773756/7 vende S. Giusto ingresso, soggiorno, due camere, cucina abitabile, servizi, cantina L. 22.000.000 dilazioni. 2/7 S

BROKERS 040 - 773756/7 vende Ippodromo casetta ingresso, sei locali, due servizi L. 35.000.000. 2/7 S

BROKERS 040 - 773756/7 vende in mezzo al verde mq 200 villa su due piani, ingresso, salone, quattro camere, cucina, tre servizi, due cantine, soffitta, scoperto indipendente 600 mq L. 176.000.000. 2/7 S

BROKERS 040 - 773756/7 VENDE MONFALCONE via Romana, ingresso, due camere, soggiorno, cucina abitabile, servizi, cantina L. 11.000.000 più L. 11.000.000 mutuo. 2/7 S

BROKERS 040 - 773756/7 vende Monfalcone medio signorile, ingresso, due camere, soggiorno, cucina abitabile, balcone, servizi, box auto, ascensore L. 15.000.000 più L. 15.000.000 mutuo. 2/7 S

BROKERS 040 - 773756/7 vende via Giulia magazzino libero mq 100 ca. con accesso anche per automezzi L. 35.000.000. 2/7 S

BROKERS 040 - 773756/7 vende via Baiamonti locale d'affari libero con licenza ed arredamento ad uso lavanderia L. 88.000.000 dilazioni. 2/7 S

BROKERS 040 - 773756/7 vende via Vespucci locale d'affari composto da sala per il pubblico, cucina, ripostiglio, servizio L. 38.500.000 dilazioni. 2/7 S

BROKERS 040 - 773756/7 vende via Rittmeyer in zona servitissima locale d'affari mq 100 ca. con foro sulla strada e passo carraio. Trattative personalizzate. 2/7 S

BROKERS 040 - 773756/7 vende viale D'Annunzio in ottima zona commerciale locale d'affari L. 54.000.000. 2/7 S

BROKERS 040 - 773756/7 VENDE GORIZIA via Faiti in ottima posizione locale d'affari mq 120 L. 50.000.000. 2/7 S

BROKERS 040 - 773756/7 vende Opicina, in posizione centrale, terreno mq 1700 ca. con fronte strada L. 15.000.000. 2/7 S

CAMPO Marzio 45.000.000 appartamento restaurato tre stanze cucina bagno riscaldamento autonomo metano vende geom. Curiel, tel 274309. 8115 S

CAR: VIA VALMAURA: locale d'affari 100 mq 6 fori passo carrabile ideale per officina o concessionaria 70.000.000. Tel. 631192. 6213 S

CAR: MADDALENA locale d'affari 100 mq 60.000.000. Tel. 631192. 6213 S

CAR: BORGO TERESIANO vendiamo locale d'affari 500 mq possibilità divisione ricavo due negozi. Trattative riservate. Valdirivo 13, tel. 631192. 6213 S

CAR: cerchiamo per nostri clienti pagamento contanti appartamenti occupati signorili o casette pure occupate. Tel. 631192. 6213 S

CAR: ROSSETTI primingresso 5.o piano salone due stanze cucina doppi servizi grande terrazza attrezzata 95.000.000. 6213 S

CAR: ROZZOL recentissimo salone due stanze doppi servizi cucina confort. Tel. 631192. 6213 S

CAR: ROZZOL recentissimo soggiorno matrimoniale due singole cucina doppi servizi terrazzo garage finiture di architetto 75.000.000. Tel. 631192. 6213 S

CAR: SANCILINO completamente rinnovato fra il verde di un parco luminoso soggiorno matrimoniale cucina bagno riscaldamento 28.000.000. Tel. 631192. 6213 S

CAR: SANGIACOMO appartamenti in corso di ristrutturazione finiture a scelta matrimoniale cucina bagno 19.500.000, Tel. 631192. 6213 S

CAR: MUGGIA villa primingresso bifamiliare: pianoterra salone tre stanze doppi servizi cucina: 1.o piano: soggiorno matrimoniale cucina bagno. Riscaldamento magnifica vista garage giardino 180.000.000. Tel. 631192 6213 S

CAR: D'ANNUNZIO occupato signorile: camera cucina bagno 16.000.000. Tel. 631192. 6213 S

CAR: D'ANNUNZIO occupato signorile: due stanze cucina bagno 25.000.000. Tel. 631192. 6213 S

CAR: prestigiose ville OPICINA GRIGNANO 2000-3000 mq terreno vendiamo. Trattative riservate. Valdirivo 13, tel. 631192. 6213 S

CAR: COSTALUNGA occupato occasione: due stanze cucina wc grande terrazzo 12.000.000. Tel. 631192. 6213 S

CATTINARA vendonsi appartamenti da due-tre stanze con mansarde giardino proprio da 36.000.000 in poi. Tel. 943580 - 631291 - 60413. 9205 S

CERCO appartamento zona periferica soggiorno 2 camere cucinino servizi balcone cantina. Inintermediari. Telefonare 631049. 15 7 S

CERCO in acquisto solo da privati casetta o villa Trieste e dintorni pagamento contanti. Telefonare 755059. 14 7 S

COMPERO in contanti solo da privati appartamento a Grado pago in contanti definisco rapidamente, telefonare 755059. 14 7 S

COMPERO contanti casetta con giardino anche occupata, tel. 796524 dopo ore 16. 6213 S

COMPRASI pagamento in contanti ufficio primo secondo piano centrale 3 stanze doppi servizi, tel. 569219. 9237 S

COMPRO per trasferimento, appartamento o casetta liberi in Trieste, telefonare al 764041. 2/7 S

COMPRO box-magazzino San Giacomo, Besenghi, paraggi, tel. 748298 lunedì ore pasti.

COMPRO subito in contanti da privato appartamento libero 80-130 mq, telefonare 755059.

CONDOMINIO PARCO BAZZONI prenotansi appartamenti 1-2-3 stanze salone cucina doppi e tripli servizi ampi poggioli box auto posti macchina ascensore autoriscaldamento rifiniture accurate. Esente mediazione. Visione progetto e plastico Immobiliare Triestina XXX Ottobre 4, tel. 62636. 8070 S

DIAZ privatamente vendo appartamento restaurato salone 3 camere, cucina doppi servizi luminoso 77.000.000 intrattabili, tel. 729034. 8163 S

DUINO vendiamo appartamenti in costruzione, 3 letto, soggiorno, cucina, servizi, giardino privato. Rifiniture accurate, riscaldamento autonomo. AGENZIA ITALIA Monfalcone via XXV Aprile 47, telefono 74404. 617 S

EDILIZIA CONVENZIONATA. Appartamenti in proprietà a Poggi Sant'Anna nel lotto A 6 (ultimo lotto). Mutuo ventennale al 6%. Possibilità di agevolazioni sulla revisione prezzi. Informazioni e vendite: CONV. EDIL. via San Francesco 9. 7964 S

EUROCASA S.P.A. Bibione 0431/43463 vende Bibione, vacanze assicurate con gli ultimi appartamenti, condizioni eccezionali di pagamento: dilazioni, mutuo: arredamento completo compreso nel prezzo, consegna immediata. 226 S

EUROCASA S.P.A. Bibione 0431/43463 vende Bibione, Lignano, negozi varie misure, lunghe dilazioni pagamento, consegna immediata da 46.000.000. 226 S

EUROCASA S.P.A. Bibione 0431/43463 occasionissima vende monolocale nuovo Lignano 23.000.000. 226 S

EUROCASA S.P.A. Bibione 0431/43463 vende Bibione ville a schiera da 38.000.000. 226 S

EUROCASA S.P.A. Bibione 0431/43463 vende Lignano Pineda bilocali, giardino, posto auto. 226 S

EUROPA IMMOBILIARE MARINA mansarda libera camera, cameretta, cucina, vendesi L. 5.800.000. VIA CRISPI 3, TEL. 755672. 2998 S

EUROPA IMMOBILIARE vende magazzino 280 mq affittato rendita mensile Lire 280.000. Prezzo lire 50.000.000, possibilità mutuo già concesso. VIA CRISPI 3, TEL. 755672. 2998 S

EUROPA IMMOBILIARE MARINA salone 2 grandi stanze, cucina, bagno, wc, separato, poggiolo, riscaldamento autonomo a metano completamente rinnovato, rifiniture extra, possibilità mutuo. Informazioni VIA CRISPI 3, TEL. 755672.

EUROPA IMMOBILIARE VERONESE appartamento 1 stanza, cucina, wc, libero entro l'anno vendesi lire 8.000.000. VIA CRISPI 3, TEL. 755672. 2998 S

EUROPA IMMOBILIARE ZONA OSPEDALE vendonsi appartamenti occupati 2 stanze, stanzetta, cucina, wc, doccia, 11 milioni minimo acconto 4 milioni contanti rimanenza mutuo 5 anni. VIA CRISPI 3, TEL. 755672. 2998 S

EUROPA IMMOBILIARE ZONA TIGOR mansarda (IV) piano 2 stanze, cucina, wc, vendesi Lire 2.500.000 contanti 5.000.000 mutuo. VIA CRISPI 3, TEL. 755672. 2998 S

EUROPA IMMOBILIARE ZONA TIGOR appartamento salone 4 stanze, stanzetta, cucina, doppi servizi, vendesi 29.000.000. VIA CRISPI 3, TEL. 755672. 2998 S

EUROPA IMMOBILIARE ZONA VERONESE appartamento 1 stanza, cucina, wc, vendesi lire 2.500.000 contanti 5.000.000 mutuo. VIA CRISPI 3, TEL. 755672. 2998 S

EUROPA IMMOBILIARE APPARTAMENTO IN MANSARDA con finestre 2 stanze, stanzetta, cucina, wc, doccia, attualmente occupato vista golfo vendesi 4 milioni in contanti, rimanenza mutuo 5 anni Lire 200.000 mensili. VIA CRISPI 3, TEL. 755672. 2998 S

EUROPA IMMOBILIARE AFFARONE vendesi centro ultimo appartamento 3 stanze, cucina, wc, 12.000.000, 3.000.000 contanti saldo mutuo. VIA CRISPI 3, TEL. 755672. 2998 S

EUROPA IMMOBILIARE AFFARONE vendesi centro ultimo appartamento 4 stanze, cucina, wc, 14.000.000, 3.000.000 contanti saldo mutuo. VIA CRISPI 3, TEL. 755672. 2998 S

Continua in 17.a pagina

---

†

Il giorno 4 luglio è mancata la nostra cara zia

Anna Saicovich ved. Firm

Ne danno il triste annuncio i nipoti e parenti tutti.

Si ringraziano sentitamente suore e personale dell'infermeria dell'Eca.

I funerali avranno luogo lunedì 7 corr. alle ore 10.45 partendo dalla Cappella dell'Ospedale Maggiore.

Trieste, 6 luglio 1980

---

†

Triste destino ha tolto all'affetto dei suoi cari

Fiorella Amodeo Carone

La piangono genitori, figli e parenti tutti.

I funerali avranno luogo martedì 8 corr. alle ore 11 nella chiesa di S. Luigi Gonzaga con la celebrazione della Santa Messa.

Non fiori ma opere di bene

Trieste, 6 luglio 1980

---

†

Dopo lunga malattia, cessava di vivere

Albina Danica Piscanc

Ne danno il triste annuncio le sorelle, i fratelli, i nipoti e parenti tutti.

I funerali seguiranno domani alle ore 10.30 dall'Ospedale Maggiore.

Trieste, 6 luglio 1980

---

†

Dopo lunga malattia è mancato serenamente

Romano Corda

Addolorati ne danno annuncio la moglie LUCIA, i figli EGIDIO e DONATO, la nuora, la sorella, la cognata e i parenti tutti.

Un sentito ringraziamento ai medici e personale della III Geriatria.

I funerali seguiranno lunedì 7 luglio alle ore 11 dalla Cappella dell'Ospedale Maggiore.

Trieste, 6 luglio 1980

---

†

Il 4 luglio ha raggiunto il suo EMILIANO

Maria Baldini ved. Ferrari

A tumulazione avvenuta ne danno il triste annuncio la figlia, i parenti tutti unitamente alle famiglie OLIVIERI e TOSCANO.

Trieste, 6 luglio 1980

---

†

È mancata

Bianca Aiza in Prazan

Ne danno il doloroso annuncio il marito RODOLFO, i figli CORINNA, GIANCARLA e MARIO, la sorella, il fratello, i generi, i nipoti, unitamente ai parenti tutti.

I funerali avranno luogo domani, lunedì 7 corrente, alle ore 11 nella chiesa dell'Ospedale civile.

Monfalcone, 6 luglio 1980

IV ANNIVERSARIO

Giordano

tu vivi nel mio cuore.

MARIA CHERSICLA

Trieste, 6 luglio 1980

---

†

Il giorno 4 luglio, tragico destino ha stroncato la giovane vita di

Claudio Pascolo

di anni 28

Lo annunciano con immenso dolore la mamma, i nonni, MARINO e parenti tutti.

I funerali si svolgeranno domani lunedì 7 corr. alle ore 11.15 partendo dalla Cappella dell'Ospedale Maggiore.

Trieste, 6 luglio 1980

Si associa al lutto la famiglia VESNAVER.

Trieste, 6 luglio 1980

Ciao

Claudio

— FURIO
— FABRIZIO
— DILVA
— FULVIA
— zia ONDINA
— zia DORA
— zia FAUSTA e DARIO

Trieste, 6 luglio 1980

Claudio Pascolo

«papà CLAUDIO»

Da tutti gli amici del «BAR SLATAPER»: DAVIDE e ANNA, GIANNI, GIULIANO, NADI, MARIA, MARIO, NERIO, RADO, ROBY, STELIA.

Trieste, 6 luglio 1980

Partecipano al dolore di LILIANA e MARINO:
— MAURO, ROSSANA e MATILDE DONATO.

Trieste, 6 luglio 1980

Partecipano al lutto:
— OLGA GIASSETTI
— CLAUDIO e DANIELA PIZZIGA
— ANTONIO CHIATTI
— BRUNO BELTRAMINI

Trieste, 6 luglio 1980

---

†

Si è spento

Giuseppe Zuccoli

Addolorati lo annunciano i figli GIUSEPPE, GIOVANNI con le famiglie.

I funerali seguiranno domani 7 corr. alle ore 17.30 dalla chiesa al cimitero di Prosecco.

Prosecco, 6 luglio 1980

---

†

I genitori, commossi per le manifestazioni di affetto tributate al loro caro

Walter

ringraziano quanti sono stati loro vicini in questa triste circostanza.

Famiglia TOSO

Trieste, 6 luglio 1980

---

†

Si è spenta serenamente

Marcella Pilot

Ne danno il triste annuncio la sorella LIDIA e i parenti tutti.

I funerali seguiranno domani 7 corr. alle ore 9.30 dall'Ospedale Maggiore.

Trieste, 6 luglio 1980

RINGRAZIAMENTO

Le famiglie COSLOVICH, NIDER, RICHTER, nell'impossibilità di farlo personalmente, ringraziano di cuore tutti coloro che in vario modo hanno preso parte al loro dolore per la morte del loro caro

Giorgio Coslovich

Trieste, 6 luglio 1980

Commossi i familiari di

Vittoria Stifanich Blomgrem

ringraziano sentitamente quanti hanno partecipato al loro dolore.

Trieste, 6 luglio 1980

Ricorre domani il V anniversario del nostro amato

Giorgio Petronio

per sempre con noi.

La moglie STEFANIA e i figli

Trieste, 6 luglio 1980

Oggi ricorre il V anniversario di

Roberto Burlini

Nel triste giorno in cui mi hai lasciata nell'immenso dolore il mio ricordo per te sarà vivo e costante fino alla fine dei miei giorni.

La tua mamma

Trieste, 6 luglio 1980

Martedì ricorre il V anniversario di mio marito

Vito Lamanna

Lo ricordo con tanto affetto assieme ai parenti.

La S. Messa verrà celebrata alle ore 7 nella Chiesa Madonna del Mare.

Trieste, 6 luglio 1980

---

†

È mancato ai suoi cari

Antonio Sain

da Cittanova d'Istria

Addolorati lo annunciano la moglie PINA, le figlie MARIA, GRAZIELLA unitamente ai familiari e parenti.

I funerali seguiranno domani 7 corr. alle ore 10.15 dalla Cappella di via della Pietà.

Trieste, 6 luglio 1980

Prendono parte al lutto:
— la cognata ANGELA con EMILIA
— le famiglie GIULIO e ANTONIO VARIN
— famiglia MARINO BARTOLE.

Trieste, 6 luglio 1980

Prendono viva parte al lutto ADA, WANDA e VANNINA COMICI.

Trieste, 6 luglio 1980

Commossi partecipano per la scomparsa di

Antonio Sain

i cugini NALLI.

Trieste, 6 luglio 1980

Si associano al lutto:
— VALERIA e ENNIO
— LUCIANA e LIVIO
— DELIA e LIO
— ROSETTA e PAOLO

Trieste, 6 luglio 1980

---

†

Il giorno 3 luglio è mancato improvvisamente all'affetto dei suoi cari

Natale Flego

Ne danno il triste annuncio la moglie, i figli, le figlie, le nuore, i generi ed i nipoti unitamente ai parenti tutti.

I funerali si svolgeranno domani lunedì 7 corr. alle ore 11.30 partendo dalla Cappella dell'Ospedale Maggiore.

Trieste, 6 luglio 1980

La ditta GIORGIO BRAICO partecipa al dolore del suo apprezzato dipendente LUCIANO per la scomparsa del padre

Natale Flego

Trieste, 6 luglio 1980

Si associano al lutto di LUCIANO tutti i colleghi di lavoro.

Trieste, 6 luglio 1980

---

†

Dopo breve malattia è mancata

Antonietta Duria

Lo annunciano la sorella ISABELLA ved. GODINA, i nipoti e i parenti tutti.

I funerali seguiranno lunedì alle ore 10, dalla Cappella di via Pietà.

Trieste, 6 luglio 1980

Si associa al lutto la famiglia BISIGHIN.

Trieste, 6 luglio 1980

RINGRAZIAMENTO

Commossi per le attestazioni di stima e affetto tributate al nostro caro

Luigi Romano

ringraziamo sentitamente tutti coloro che hanno preso parte al nostro dolore ed in particolare il dott. TOMASIC del Sanatorio «Santorio».

I familiari

Trieste, 6 luglio 1980

Profondamente commossi per le toccanti manifestazioni di affetto tributate alla loro cara mamma, nonna e sorella

Maria Hrvatič in Berdon

il marito ISIDORO, i figli BORIS con la moglie ORLANDA, EMILIO con la moglie MARISA, ringraziano tutti coloro che hanno preso parte al loro dolore.

Un grazie di cuore al primario professoressa TENZE, ai signori medici e personale tutto della II medica ed all'Associazione donatori di sangue.

S. Giuseppe - Trebiciano.
6 luglio 1980

Ad un anno dalla scomparsa del suo caro

Fabio Ara

MARGOT con i parenti lo ricorda a quanti gli volevano bene e lo stimavano.

Una S. Messa verrà celebrata lunedì 7 corr. alle ore 9.30 nella chiesa della Beata Vergine del Rosario.

Trieste, 6 luglio 1980

Nel secondo triste anniversario della morte del

DOTT.

Giuseppe Rosani

lo ricordano con immutato affetto e dolore, la moglie, le figlie e i parenti tutti.

Trieste, 6 luglio 1980

Nel secondo anniversario della scomparsa del loro caro

Adriano Viezzoli

i suoi cari Lo ricordano sempre.

Trieste, 6 luglio 1980

---

†

Il giorno 4 luglio è venuto a mancare all'affetto dei suoi cari

Bruno Tomadin

geometra

Ne danno il triste annuncio la moglie NELLA, i figli MAURIZIO, ANTONELLO e la cognata ROMANITA unitamente ai parenti tutti.

I funerali si svolgeranno domani lunedì 7 corrente alle ore 9.45 partendo dalla Cappella dell'Ospedale Maggiore.

Trieste, 6 luglio 1980

Le famiglie DEROSSI e TOMADIN partecipano al lutto per la perdita del caro

Bruno

Trieste, 6 luglio 1980

Partecipano al lutto le famiglie BUTTINAR, CADELLI.

Trieste, 6 luglio 1980

Partecipano al lutto:
— GIORGIO RADOVAZ
— MARIO UKOSICH

Trieste, 6 luglio 1980

---

†

È mancato all'affetto dei propri cari

Egidio Dal Bò

Ragazzo del '99

Cavaliere di Vittorio Veneto

Profondamente addolorati ne danno il mesto annuncio i figli MARIO e FRANCESCO, le nuore MIRIAM e MERY, i nipotini unitamente ai parenti tutti.

I funerali seguiranno domani lunedì 7, alle ore 18, partendo dall'abitazione dell'estinto di via Cividale 28.

Si ringraziano anticipatamente tutti coloro che prenderanno parte alla mesta cerimonia.

Gradisca d'Isonzo
6 luglio 1980

---

†

Il giorno 4 luglio è mancata all'affetto dei suoi cari

Teresa Gasparon ved. Acerbi

Ne danno il triste annuncio i figli LIVIO, CLAUDIO e ROMANO, le nuore, i nipoti ed i parenti tutti.

I funerali si svolgeranno domani lunedì 7 corrente alle ore 9.15 partendo dalla Cappella dell'Ospedale Maggiore.

Trieste, 6 luglio 1980

Si associano al lutto le famiglie CANCIANI, TOFFANI, ERMANNI, PIERI, LOREDANA, RAIMONDO (assente), ANGELA PECCHIARI, SERGIO PECCHIARI.

Trieste, 6 luglio 1980

---

†

Il giorno 1 luglio è mancato all'affetto dei suoi cari

Mario Zocchi

A tumulazione avvenuta ne danno il triste annuncio la moglie OLGA, la sorella MARIA, il fratello GINO (assente), i nipoti LUISA e GASTONE e i parenti tutti.

Trieste, 6 luglio 1980

Partecipa al lutto:
— ANTONIETTA ZULIANI

Trieste, 6 luglio 1980

Il giorno 4 luglio ha cessato di vivere

Marcello Conegliano

marito e padre esemplare.

Ne danno notizia la moglie MARIA, la sorella FANNY, figli e nipoti.

Trieste, 6 luglio 1980

RINGRAZIAMENTO

I familiari di

Elvino Bartoli

ringraziano sentitamente tutti coloro che hanno preso parte al loro dolore.

Trieste, 6 luglio 1980

RINGRAZIAMENTO

Commossi per le attestazioni di affetto tributate al nostro caro

Giuseppe Lupi

ringraziamo quanti in vario modo hanno preso parte al nostro dolore.

I familiari

Trieste, 6 luglio 1980

---

†

Maria Snidersich ved. Conti

non è più

A tumulazione avvenuta, ne dà l'annuncio la nipote LILIANA unitamente ai parenti tutti.

Un grazie al personale medico e paramedico del I Lungodegenti.

Trieste, 6 luglio 1980

Ricordano

Lalla

i nipoti ADO, DELIA, TULLIO.

Trieste, 6 luglio 1980

---

†

Dopo breve malattia

Stanislao Senabor (Stano)

non è più.

Lo piangono la moglie OLGA, il figlio LUCIANO, la nuora SEVERINA, il nipote BRUNO con la moglie ADELE, la piccola VANNA e i parenti tutti.

I funerali seguiranno lunedì 7 corr. alle ore 12.30 partendo dalla Cappella dell'Ospedale Maggiore.

Trieste, 6 luglio 1980

Partecipa al dolore la famiglia MOSCATELLI.

Trieste, 6 luglio 1980

---

†

Il giorno 5 luglio è venuto a mancare all'affetto dei suoi cari

Antonio Benini

Ne danno il triste annuncio i figli ALFRIDA e GERMANO, il genero, la nuora, i nipoti unitamente ai parenti tutti.

I funerali si svolgeranno domani lunedì 7 corr. alle ore 12.15 partendo dalla Cappella dell'Ospedale Maggiore.

Trieste, 6 luglio 1980

---

†

Improvvisamente si è spenta, in serenità, il 5 luglio la nostra adorata mamma

Maria Werner ved. Aloisi

Ne danno il triste annuncio i figli ARMANDO, GIUSEPPE e IOLANDA, il nipote DANILO, le nuore, il genero e parenti tutti.

I funerali seguiranno martedì 8 corr. alle ore 10.30 partendo dalla Cappella dell'Ospedale Maggiore.

Trieste, 6 luglio 1980

RINGRAZIAMENTO

Commossi per la sentita partecipazione al dolore che ci ha colpito per la scomparsa del nostro amato

Luigi Cividin

ringraziamo i vescovi BELLOMI, SANTIN, COCOLIN, i sacerdoti, i religiosi, le religiose, i laici, le associazioni, gli Enti che hanno ricordato in vario modo il caro congiunto.

Un particolare grato ricordo al cugino MARIO CIVIDIN che ci è stato vicino con sensibilità e finezza d'animo.

La moglie NATALIA e il figlio don MARIO

Trieste, 6 luglio 1980

Nell'impossibilità di farlo personalmente ringraziamo tutti coloro che in vario modo hanno voluto onorare la memoria della nostra cara mamma

Maria Tencich

I figli

Trieste, 6 luglio 1980

RINGRAZIAMENTO

Commossa per le attestazioni di affetto tributate al mio caro

Egone Geromet

ringrazio sentitamente tutti coloro che hanno preso parte al mio dolore.

Un ringraziamento particolare ai condomini di via Montasio 39.

MARIA GEROMET

Trieste, 6 luglio 1980

IV ANNIVERSARIO

Lidia Tosi

sempre con noi.

I familiari

Trieste, 6 luglio 1980

Avviso importante

le necrologie

si ricevono tutti i giorni feriali esclusivamente presso gli sportelli Publikompass di Galleria Tergesteo 11 e di via Luigi Einaudi 3/B

dalle 8.30 alle 12.30 e dalle 15 alle 19

DALL'INTERNO E DALL'ESTERO

SCHMIDT CHIEDE NEGOZIATI CON MOSCA SUI MISSILI

Adesso la Germania preme su Washington

BONN — In una intervista al settimanale «Der Spiegel», il Cancelliere tedesco Helmut Schmidt ha espresso la speranza che gli Stati Uniti vorranno trattare sugli euromissili con l'Unione Sovietica. L'offerta di iniziare a discutere sui missili atomici a medio raggio, confermata ora dall'Unione Sovietica dopo il viaggio di Schmidt a Mosca, metterà in moto fra breve — ha detto Schmidt — un processo di consultazioni in seno alla Alleanza atlantica. «Spero che tali consultazioni portino ad un risultato positivo» — ha detto Schmidt — cioè l'invito rivolto agli Stati Uniti ad aderire alla proposta per consultazioni preliminari sul problema delle armi euro-strategiche.

La disponibilità sovietica ad iniziare subito queste consultazioni preliminari, secondo il Cancelliere, è un importante elemento, in quanto è il superamento di sei mesi di ristagno nel dialogo Est-Ovest.

Schmidt ha affermato di ritenere che l'annuncio di un ritiro parziale di truppe sovietiche dall'Afghanistan sia stato la conseguenza del fermo atteggiamento mantenuto dal Presidente Giscard d'Estaing su questo problema durante il suo incontro con Breznev a Varsavia.

Da parte sua, il ministro degli esteri Hans-Dietrich Genscher ha dichiarato, in un'intervista alla radio, che la reazione sovietica all'offerta di trattative fatta dagli occidentali dimostra che la doppia decisione della Nato di dicembre — voluta in particolare dal governo di Bonn — era giusta e contraddice coloro che hanno chiesto l'annullamento di quella decisione.

Il portavoce per la politica di difesa del partito cristiano democratico (Cdu) Manfred Woerner ha, invece, paragonato il viaggio di Schmidt a Mosca a quello del primo ministro britannico Neville Chamberlain a Monaco nel 1938. La visita ha rappresentato un «enorme trionfo» per la politica sovietica, senza che il Cremlino abbia dovuto muovere un dito — ha detto Woerner — parlando ad un convegno dei giovani democristiani.

Giscard e Schmidt si consulteranno a quattr'occhi sui rispettivi colloqui con Breznev a metà della prossima settimana a Bonn. Giscard inizierà domani la sua prima visita di stato nella Germania federale, recandosi in diverse città tedesche. Giungerà a Bonn giovedì prossimo per i colloqui politici con Schmidt.

Schmidt e Giscard potranno scambiarsi le rispettive opinioni sull'atteggiamento del Cremlino e sulle prospettive future dei rapporti Est-Ovest. Il Cancelliere ha telefonicamente già informato direttamente il Presidente francese, giovedì sera, dei suoi colloqui di Mosca. Secondo quanto ha affermato il portavoce federale Klaus Boelling, i due leader sono giunti a valutazioni concordanti sulla attuale situazione internazionale. Secondo Schmidt e Giscard — ha detto Boelling — il problema centrale è il ristabilimento dell'equilibrio militare in Europa.

Giscard e Schmidt, inoltre, esamineranno insieme i problemi connessi con la conferenza di Madrid, la crisi afghana, ed iraniana, il conflitto medio-orientale. Altro tema sarà la riserva francese verso una rapida adesione alla Cee di Spagna e Portogallo e i desiderata di Parigi nel settore del mercato comune agricolo.

L'Urss ribadisce frattanto le note tesi sui negoziati. «Noi proponiamo di discutere di tutte le armi strategiche in Europa: quelle che sono installate attualmente dagli americani e da noi e quelle la cui installazione è prevista in futuro, ancor prima della ratifica degli Salt 2»: lo ha dichiarato ieri il primo capo aggiunto della sezione internazionale del comitato centrale del partito comunista sovietico, Vadim Zagladina. Radio Lussemburgo, precisando che, a suo avviso, «vi è un equilibrio strategico in Europa».

Dopo aver affermato che il suo paese negli ultimi anni non ha aumentato i suoi armamenti in Europa, Zagladin ha aggiunto che gli «SS-20» sono più precisi, ma meno potenti degli «SS-5» che hanno sostituito.

Per il dirigente sovietico, comunque, nonostante la tensione attuale «non vi è pericolo di una guerra immediata» in quanto, ha detto, «abbiamo la certezza che vi sono al mondo forze capaci di assicurare una coesistenza pacifica».

Breznev in vacanza

MOSCA — Il Presidente sovietico Breznev ha lasciato ieri Mosca per un'ignota destinazione all'interno dell'Urss dove intende — come ogni anno in quest'epoca — trascorre un periodo di riposo.

Secondo una prassi instaurata di recente, l'annuncio delle vacanze di Breznev è stato diffuso dall'agenzia ufficiale «Tass» in modo da pervenire successive speculazioni della stampa straniera circa la «sparizione» del leader del Cremlino dalle cerimonie ufficiali che potrebbero svolgersi nei prossimi giorni o settimane. Il breve comunicato non precisa dove Breznev si sia recato.

ATTACCO SENZA PRECEDENTI AI LEADER DALL'ORGANO DEL PC

Malgoverno, non consumismo la causa del «male polacco»

VARSAVIA — *Sulla scia degli scioperi di questi giorni in Polonia, il settimanale del Partito comunista «Politika» si è prodotto ieri in una sortita senza precedenti contro i dirigenti del paese, criticando duramente l'andazzo della politica economica.*

In un articolo a firma del direttore del settimanale, Mieczyslaw Rakowski, che tra l'altro è membro del comitato centrale del partito, si afferma che l'economia polacca viene spesso diretta ignorando il buon senso e manipolando i dati statistici. «Molti che la dirigono — scrive Rakowski — ritengono che la situazione si appianerà da sè, molti altri si ispirano alla regola del «si salvi chi può», molti si limitano a ricordare con nostalgia i buoni tempi andati».

La protesta operaia in Polonia, oltre che dal forte rincaro della carne, il cui prezzo è salito di circa il 60 per cento, è motivata dall'andamento dei negoziati salariali e dalla introduzione di nuove, più rigorose norme che appesantiscono il lavoro degli operai.

Industria e agricoltura — scrive Rakowski — non soddisfano le esigenze legittime dei polacchi che, a quarant'anni dalla fine della guerra, hanno il diritto di desiderare un miglioramento del livello di vita».

Respingendo la tesi sostenuta in seno al partito secondo cui i polacchi avrebbero maturato una mentalità consumistica, Rakowski scrive: «Ci sono alcuni che vogliono arricchire a qualsiasi costo, questo è vero, ma non si può parlare di tendenza consumistica a proposito di gente che desidera soltanto avere un proprio appartamento o una piccola automobile».

Rakowski deplora d'altro canto il comportamento di quelle «migliaia di operai che al desiderio di migliorare la propria condizione non accoppiano una migliore efficienza sul lavoro» e osserva: «Molti polacchi che lavorano onestamente ritengono immorale che certi uffici e certe fabbriche impieghino folle superflue di gente che non fa niente. Forse dovremmo organizzare un referendum nazionale per decidere se trattare duramente gente di questa fatta».

Rakowski scrive poi che certamente il piano di austerità economica proposto dal nuovo primo ministro Babiuch è necessario, ma bisogna fare in modo che la comunità nazionale «ne valuti l'importanza»: «dobbiamo dire la verità a tutti. I polacchi hanno fatto l'abitudine al fatto che dal 1970 in avanti ogni anno fosse meglio del precedente, ma gli anni ottanta si profilano economicamente oscuri. Dobbiamo far capire alla comunità che non ci sarà nessun «bravo zio» che un giorno inondera la Polonia di miliardi di dollari».

In sostanza, Rakowski sollecita una riforma generale non solo dell'economia nazionale, ma del governo, auspica una «ragionevole decentralizzazione», sottolinea che la Polonia ha «pesanti debiti all'estero» mentre «il prodotto lordo nazionale è diminuito del due per cento nel 1979, gli obiettivi del piano per la casa non sono stati raggiunti, scarseggiano bestiame e maiali, gli approvvigionamenti al mercato non sono migliorati e le code, non soltanto per la carne, si allungano sempre più».

Citando l'esempio del Giappone, una nazione povera di materie prime che si è tuttavia assicurata la prosperità economica utilizzando al massimo il potenziale umano, Rakowski conclude: «La Polonia ha premesse di gran lunga migliori per divenire ricca. Noi non abbiamo petrolio, ma abbiamo carbone e lignite, uno dei maggiori depositi di zolfo al mondo, minerali di ferro, zinco e rame. Abbiamo insomma grandi riserve e la questione è come trarne vantaggio nel futuro più vicino».

«Quanto alle agitazioni, la maggior parte sembrano rientrate. Restano in fermento i dipendenti dell'azienda di trasporto di Varsavia che hanno chiesto miglioramenti di paga e di condizioni di lavoro, minacciando in caso contrario di scendere in sciopero».

TRA I «GAUCHOS» DELL'ESTREMO SUD DEL BRASILE

A Porto Alegre il Pontefice parla e canta con i giovani

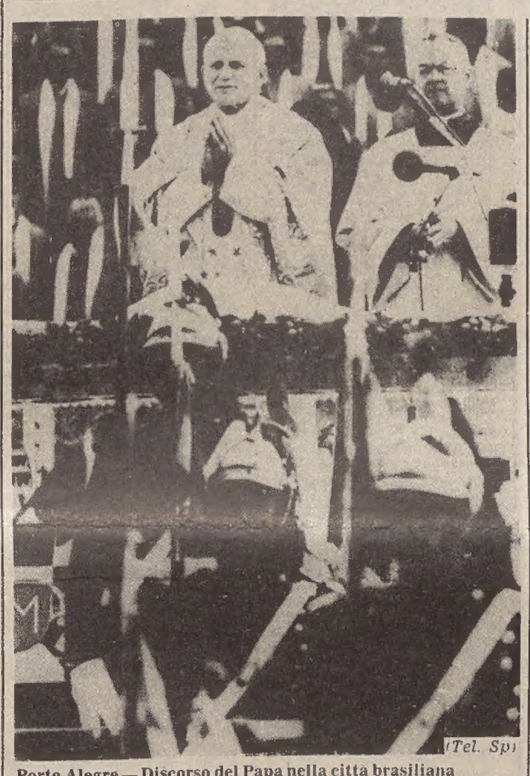

(Tel. Sp)

Porto Alegre — Discorso del Papa nella città brasiliana

NOSTRO SERVIZIO PARTICOLARE

PORTO ALEGRE — Il Papa è tra i «gauchos» dell'estremo Sud del Brasile, nello stato del Rio Grande do Sul, ai confini con l'Argentina e con l'Uruguay, altre terre di «gauchos».

A Porto Alegre, città dall'aspetto nettamente europeo e moderno che si avvia a toccare il milione di abitanti, con una rilevante presenza di italiani, tedeschi e polacchi immigrati nell'ultimo secolo, il Papa ha trovato un clima invernale ma limpido, con un bel sole ed un'accoglienza calorosissima, di tipo italiano.

In omaggio ai «gauchos», cavalieri ed allevatori del Sud americano, il Papa ha sorbito da uno strano recipiente a forma di grande pipa la bevanda locale, un infuso di erbe aromatiche della prateria che si beve bollente, detto «Chimarrao».

E' stato questo il battesimo di ammissione nella comunità locale. La città è ben ordinata e non caotica, come sono apparse le metropoli di Rio e di San Paolo, si estende alla foce di un bel fiume in una baia definita felice, cioè «alegre» per la sua bellezza ed il suo clima. Ed è la prima città del Brasile che accoglie il Papa con innumerevoli bandiere, drappi, striscioni e coperte esposte alle finestre ed ai balconi da una folla che lancia miriadi di foglietti e coriandoli a pioggia sul corteo papale, come avvenne a New York.

L'ospite si è intrattenuto volentieri l'altra sera, fino a tarda ora, coperto da un mantello rosso nell'aria gelida della notte, a cantare con i giovani nella piazza della cattedrale, ed a dialogare col popolo che affollava lo spazio ristretto dinanzi ad una chiesa neobarocca, costruita da un architetto italiano, Giovanni Battista Giovenale, di Roma.

Alla sera il Papa era stanco, come osservavano anche gli infreddoliti prelati del seguito: ma è andato ugualmente a dormire dopo le 22 per restare con la gente, poi con i giovani, i vescovi ed alcuni pastori protestanti, a salutare tutti.

Appoggiato con i gomiti al balcone della cattedrale illuminata, egli osservava la folla acclamante meditando, quindi improvvisava un dialogo con la gente, con battute in portoghese comprese da tutti: «Mi dissero che il clima qui era molto freddo, due gradi: ma adesso è il contrario, c'è un grande calore».

Tutta la gente, dopo l'applauso, si è messa a cantare, accompagnata dal suono di chitarre: il Papa, canterellando al microfono, cercava di seguire alla meglio il motivo, poi ha detto: «I giovani devono insegnare al Papa a cantare con loro». Quindi dal pubblico è venuto un grido: «Il Papa è gaucho, è dei nostri». «Sì, il Papa è gaucho», ha risposto a voce bassa, quasi riflettendo.

Prima di lasciare la folla nella notte, Giovanni Paolo II ha voluto ripetere il suo consueto motto, «Sia lodato Gesù Cristo», prima in polacco e poi in italiano, tedesco e spagnolo, in omaggio ai diversi gruppi di immigrati, che hanno formato la città, ma alla fine ha esclamato: «Sono tutti brasiliani», suscitando un applauso indescrivibile.

In ogni tappa, intanto, affiorano i problemi umani più drammatici del Sudamerica: a tarda sera in piazza davanti alla cattedrale, un gruppo di 20 donne argentine di mezza età, alzava dalla folla un grande striscione davanti al Papa: «Le madri di Plaza de Mayo chiedono aiuto al Papa». La «Piazza di Maggio» è al centro della capitale Argentina e da lì incominciò l'anno scorso una manifestazione di madri, che chiedono da tempo, al governo argentino e ad ogni autorità notizie di loro congiunti, figli e mariti, scomparsi.

Federico Mandillo

Mutamenti al vertice della Cina?

HONGKONG — Zhao Ziyang, vice primo ministro che gode delle simpatie di Deng Xiaoping (il n. 2 della gerarchia cinese), subentrerà a Hua Goufeng nella carica di primo ministro il mese venturo. Lo scrive il «Center Daily News». Sarebbe stato lo stesso Hua, che conserverebbe la presidenza del partito, a proporre la nomina. Questa dovrebbe essere formalizzata durante la prossima riunione del Congresso nazionale del popolo.

Stando al giornale, la decisione sarebbe in linea con il nuovo corso ufficiale tendente a impedire l'accentramento di potere nelle mani di una sola persona e evitare così che vengano ripetuti gli errori commessi da Mao negli ultimi anni della sua vita.

Citando fonti non identificate, il giornale di Hongkong anticipa anche che il presidente del Congresso del popolo Ye Jianying, ormai ottuagenario, annuncerà probabilmente il suo ritiro durante i prossimi lavori parlamentari.

■ PCI-PCF — Una delegazione del Pci formata da Giancarlo Pajetta, Paolo Bufalini e Guido Fanti, si è incontrata a Parigi con esponenti del Pcf.

■ GIAMAICA — Sconosciuti hanno esploso colpi di arma da fuoco contro la casa del primo segretario dell'ambasciata degli Stati Uniti a Kingston, capitale della Giamaica.

CARTER PARLA DI «NUOVE VIE» PER LIBERARE GLI OSTAGGI

Iran: le impiegate rifiutano l'obbligo di portare il velo

TEHERAN — Cinquemila donne iraniane hanno inscenato a Teheran una manifestazione di protesta contro l'ordine, impartito dal clero sciita a tutte le impiegate statali di indossare il velo nero sul posto di lavoro. Un imponente servizio d'ordine ha impedito ad alcune centinaia di provocatori di attaccare le donne che rifiutano il «chador»». Un uomo che ha lanciato una pietra contro le dimostranti è stato immediatamente arrestato.

Le donne, quasi tutte in abiti occidentali, eccetto qualcuna che portava il «rusari» (un fazzoletto scuro legato a coprire la testa) si sono radunate di fronte alla presidenza del consiglio e hanno chiesto e ottenuto che il Presidente Bani Sadr ricevesse una loro delegazione. Questi ha rivolto alle donne un breve discorso diffuso attraverso altoparlanti, invitandole alla calma e definendo «temporanea» la presente situazione.

Teheran afferma intanto che del «complotto fomentato» contro il consolato iraniano a Bak Ou, nell'Azerbaigian sovietico, «sono responsabili le autorità sovietiche»: lo ha dichiarato il protavoce del ministero degli esteri Mahmoud Hashemi.

Egli ha aggiunto che la «congiura» potrebbe essere tramata dal «comunismo internazionale» e, dopo aver affermato che le autorità iraniane hanno aperto un'inchiesta in merito, ha sostenuto che la causa prima degli stessi incidenti sono state alcune dichiarazioni sull'Unione Sovietica del ministro degli esteri iraniano Ghotbzadeh.

Questi, come è noto, ha violentemente attaccato gli agenti di spionaggio sovietici all'estero «che hanno sfruttato a proprio vantaggio, dopo la rivoluzione, la lotta contro l'imperialismo americano». Inoltre, aveva violentemente criticato il partito Tudeh (comunista) definendolo un partito iraniano «al servizio dei sovietici».

Il ministero retto da Ghotbzadeh è attualmente nell'occhio del ciclone. In un discorso in occasione di un raduno nazionale in appoggio a Khomeini, il suo probabile successore, l'ayatollah Hossein Ali Montazeri, ha duramente attaccato il ministero degli esteri e l'intero corpo diplomatico «salvo due o tre persone». «Bisogna epurare le ambasciate — ha detto Montazeri — e gettare via gli ambasciatori e gli incaricati di affari.

Per la prima volta dopo parecchi mesi, il Presidente Carter ha fatto infine allusione alla ricerca di «nuove strade» per cercare di ottenere la liberazione dei 53 ostaggi americani tenuti prigionieri in Iran. Non è stata peraltro data la minima indicazione che permetta di ipotizzare che nuove iniziative siano attualmente in corso, per cercare di risolvere il grave problema.

Processo allo zio di Farah Diba

LONDRA — Manuchehr Khan Tabatabai Diba, zio dell'ex imperatrice, comparirà oggi davanti ad un tribunale aperto al pubblico a Tabriz. Il congiunto di Farah Diba è accusato di aver abusato «della sua posizione e della sua influenza sotto il satanico sistema (dello Scià) e di aver usurpato con la forza le terre appartenenti ai contadini».

Sgombero dei turisti

MADRID — Continua la guerra scatenata dai terroristi baschi dell'Eta contro il turismo in Spagna.

Una telefonata minatoria ha avvertito la polizia dell'imminente esplosione d'una bomba a Puerto Banus, sulla Costa del Sol, nella regione di Malaga. Le autorità hanno provveduto a far sgomberare residenze e alberghi in attesa dello scoppio dell'ordigno.

Nella telefoto Ap: una famiglia di turisti scandinavi allontanata dal proprio albergo inganna il tempo giocando

■ PROSTITUTE — «Gente al governo, o vicina ad esso, controlla reti di prostituzione in Francia, i poliziotti incassano tangenti, esercitano pressioni sulle prostitute e sui prosseneti per ottenere informazioni». Lo afferma, in un'intervista al giornale «Liberation» la presidentessa dell'associazione delle prostitute di Parigi, Mery, commentando la «rivolta delle prostitute di Grenoble», dove le ragazze si sono costituite parte civile contro le violenze fisiche dei loro protettori, e la decisione di cinque parigine di denunciare alla polizia gli uomini che le sfruttavano.

GLI STATI AFRICANI CONTRARI ALLA PRESENZA MILITARE USA NELL'ISOLA

Americani «sfrattati» da Diego Garcia?

FREETOWN — L'unanimità che era mancata fra i delegati dell'Organizzazione per l'unità africana (Oua) sulla questione del Sahara occidentale è stata miracolosamente ritrovata allorché si è trattato di condannare, senza mezzi termini, la presenza militare americana a Diego Garcia.

Così venerdì, prima che si chiudessero i lavori del vertice di Freetown, è stata approvata una risoluzione in cui si chiede la restituzione dell'isola a Maurizio da parte del governo britannico.

La presenza dei soldati americani a Diego Garcia, che costituisce un nodo cruciale per l'apparato difensivo occidentale nell'Oceano Indiano e nel Pacifico, viene definita «una minaccia all'Africa». Per tale ragione, facendo suo il desiderio del primo ministro di Maurizio, Sir Seewosagur Ramgoolam, l'Oua ne sollecita «la restituzione incondizionata» e il mantenimento del «carattere pacifico».

È la prima volta che Maurizio, stato membro del Commonwealth, avanza una simile rivendicazione ad una riunione dell'organizzazione africana, anche se non si tratta di una novità assoluta. La richiesta era già stata formulata in altre riunioni a livello internazionale.

Le autorità di Maurizio cedettero Diego Garcia alla Gran Bretagna subito dopo l'acquisizione dell'indipendenza nel 1968. L'isola (fa parte dell'arcipelago Chagos e dista più di 2400 chilometri da Maurizio, situata al largo delle coste del Madagascar), è divenuta, con l'andar del tempo, un'importante base di rifornimento per le forze statunitensi operanti nell'Oceano Indiano.

Al momento della cessione, gli indigeni vennero evacuati e gli americani vi collocarono delle installazioni militari, in virtù di un accordo stipulato con Londra.

Alla presa di posizione dell'Oua probabilmente non sono estranee le manovre dell'Urss. Secondo voci che a lungo andare non sono rimaste più semplici voci, il Cremlino avrebbe esercitato delle pressioni sui governanti di Maurizio perché annullassero l'accordo concluso a suo tempo con le autorità britanniche.

Le opinioni dei dirigenti sovietici al riguardo sono note: a Mosca affermano senza tante perifrasi che la presenza Usa a Diego Garcia costituisce «una posizione avanzata dell'aggressivo imperialismo americano».

Per quanto riguarda il problema del Sahara occidentale, dopo che la proposta avanzata dalla maggioranza di riconoscere il governo proclamato dal Polsario (il movimento nazionalista che si oppone all'occupazione delle forze marocchine) era stata respinta dagli altri delegati, è stato deciso — come noto — di rimettere la questione al comitato di conciliazione che sottoporrà un rapporto fra tre mesi.

Rottura di Mugabe con il Sud Africa

SALISBURY — Tenendo fede alla preannunciata intenzione di rompere i rapporti diplomatici con il governo di Pretoria, il primo ministro dello Zimbabwe, Robert Mugabe ha ordinato la chiusura della ambasciata sudafricana a Salisbury. Nell'annunciare il provvedimento, il premier ha ripetuto l'accusa secondo cui il Sud Africa sta reclutando truppe per rovesciare il regime al potere nell'ex colonia britannica.

Mugabe ha detto di sperare che nonostante la chiusura dell'ambasciata, lo Zimbabwe non interromperà i vincoli commerciali con il Sud Africa.

IL PICCOLO

FERRUCCIO BORIO
Direttore responsabile

Edito dalla Società Editrice Triestina p. a. - Via S. Pellico 8

GRUPPO RIZZOLI-CORRIERE DELLA SERA

Angelo Rizzoli
PRESIDENTE

Bruno Tassan Din
DIRETTORE GENERALE

DIRETTORE DIVISIONE QUOTIDIANI: Lorenzo Jorio

DIRETTORE DIVISIONE PUBBLICITÀ: Napoleone Jesurum

«Il Piccolo» è iscritto alla FIEG - Federazione Italiana Editori Giornali

La tiratura è controllata dall'ADS - Accertamenti Diffusione Stampa

Continuaz. dalla 16.a pagina

EUROPA IMMOBILIARE CAPUANO APPARTAMENTO salone 4 stanze, cucina, bagno, riscaldamento a metano vende Lire 32.000.000. Possibilità mutuo VIA CRISPI 3, TEL. 755672. 2998 S

EUROPA IMMOBILIARE MARINA in stabile restaurato appartamento 3 stanze, cucina, bagno, completamente rimesso a nuovo, riscaldamento autonomo a metano, vista mare. Possibilità mutuo. VIA CRISPI 3, TEL. 755672. 2998 S

GABETTI vende via Ghirlandaio in casa recente appartamento ultimo piano soleggiato ingresso cucina abitabile 2 stanze, bagno, ripostiglio. Possibilità mutuo finanziario Gabetti, tel. 764664. 050240 S

GABETTI vende appartamento libero in casa recente zona residenziale con ampio giardino condominiale, 2 stanze matrimoniali, cucina abitabile, soggiorno, doppi servizi, grande terrazzo, cantina, box auto e posto macchina scoperto. Tel. 764842. 050240 S

GABETTI vende Scala Santa appartamento ingresso, soggiorno, camera matrimoniale, cucina, servizi. Prezzo interessantissimo, possibilità mutuo finanziario Gabetti, tel. 764664. 050240 S

GABETTI vende zona F. SEVERO appartamento ingresso, cucina abitabile, ampio soggiorno, 2 stanze, stanzetta, bagno, wc, ripostiglio, 2 poggioli, cantina, ascensore, riscaldamento autonomo. Tel. 764842.

GABETTI vende libero zona Viale d'Annunzio ampia metratura, 5 stanze, doppi servizi, possibilità doppio ingresso, adatto anche uso ufficio, costruzione recente. Tel. 764664.

GABETTI vende sull'altipiano carsico rustico da ristrutturare internamente, grande giardino. Tel. 764664. 050240 S

GABETTI SERVIZIO TURISTICO vende in Sardegna nel residence BAIA DELLE MIMOSE sulla costa nordoccidentale appartamento in villetta a pochi metri dalla spiaggia in un complesso turistico esclusivo dotato di tutti i servizi. Tel. 040/764842. 050240 S

GABETTI SERVIZIO TURISTICO vende a Scalea appartamentini in residence dotati di tutti i servizi. Varie metrature, pagamento a stato avanzamento lavori. ULTIME DISPONIBILITA'. Tel. 040 764842. 050240 S

GENERALE FONDIARIA adiacenze via Giulia libero da ristrutturare 3 camere cucina servizi balcone cantina L. 40.000.000 dilazionabili. Tel. 631013. 15/7 S

GENERALE FONDIARIA San Michele libero economico 2 camere cucina servizio ripostiglio L. 13.000.000. Tel. 631036.

GENERALE FONDIARIA Matteotti libero recente 2 camere tinello cucinino doppi servizi ripostiglio ideale ufficio L. 44.000.000 mutuabili. Tel. 631013. 15/7 S

GENERALE FONDIARIA Ginnastica libero ristrutturato 2 camere cucina servizi ripostiglio L. 26.000.000. Tel. 631036. 15/7 S

GENERALE FONDIARIA Commerciale libero stabile signorile soggiorno due camere cucina servizi ripostiglio cantina L. 50.000.000 dilazionabili. Tel. 631013. 15/7 S

GENERALE FONDIARIA Baiamonti libero recente 2 camere cucina servizi ripostiglio 2 balconi L. 28.500.000. Tel. 631036. 15/7 S

GENERALE FONDIARIA Zona Perugino libero buono stato camera cameretta cucina servizi balcone L. 25.000.000. Tel. 631013. 15/7 S

GENERALE FONDIARIA Rotonda Boschetto libera casetta semiristrutturata soggiorno 2 camere cucina ampio bagno soffitta L. 62.000.000 mutuabili. Tel. 631036. 15/7 S

GENERALE FONDIARIA Rozzol libera casetta ristrutturata completamente soggiorno 2 camere cucina servizi tavernetta cantina 2000 mq terreno L. 79.000.000 dilazionabili. Tel. 631013. 15/7 S

GENERALE FONDIARIA Commerciale alta libero attico recentissimo salone 2 camere cucina doppi servizi 2 ripostigli cantina possibilità mutuo. Tel. 631036. 15/7 S

GENERALE FONDIARIA Centrale libero buono stato 2 camere ampia cucina bagno servizio L. 35.000.000. Tel. 631013. 15/7 S

GENERALE FONDIARIA Roiano economico camera tinello cucinino servizi balcone L. 15.500.000. Tel. 631013. 15/7 S

GENERALE FONDIARIA Valmaura buono stato camera tinello cucinino servizi balcone L. 23.000.000. Tel. 631013. 15/7 S

GENERALE FONDIARIA Ghirlandaio da ristrutturare libero 2 camere cucina servizi balcone cantina L. 24.000.000. Tel. 631036. 15/7 S

GENERALE FONDIARIA Commerciale alta panoramico 2 camere cucina servizi cantina L. 30.000.000 dilazionabili. Tel. 631013. 15/7 S

GENERALE FONDIARIA Servola ottimo investimento muri trattoria più appartamento soprastante e giardino L. 46.000.000. Tel. 631036. 15/7 S

GIERARDINI propone terreno edificabile in prossimità Rupingrande superficie totale 2.804 mq. Tel. 64346. 050242 S

GIERARDINI propone occupato ultimo piano in stabile recente 2 stanze tinellocucina balcone servizi lit. 19.000.000. Tel. 64346. 050242 S

GIERARDINI propone occupato 2 stanze cucina servizi lit. 17.500.000. Tel. 64346. 050242 S

GIERARDINI propone occupato in stabile recente 2 stanze cucina servizi lit. 17.500.000. Tel. 64346. 050242 S

GIERARDINI propone ottimo miniappartamento mansardato zona Perugino lit. 9.000.000. Tel. 64346. 050242 S

GIERARDINI propone occupato luminoso composto da ingresso soggiorno 2 letto cucina abitabile servizi cantina lit. 20.000.000 trattabili. Tel. 64346. 050242 S

GORIZIA Agenzia IMMOBILIARE VITTORIA di MONFALCONE vende e affitta centralissimi locali uso ufficio. Tel. 41569 largo Anconetta 1.o piano. 616 S

GORIZIA Agenzia IMMOBILIARE VITTORIA di MONFALCONE vende centralissimo appartamento 4 letto 180 mq. occupato. Tel. 41569 largo Anconetta 1.o piano. 616 S

GRETTA vendesi terreno edificabile con progetto approvato, pagati oneri urbanizzazione. Lit. 36.000.000 telefonare lunedì 411958. 8164 S

GUARDIELLA recentissima costruzione, rifiniture accurate, matrimoniale soggiorno cucina ripostiglio bagno, grande poggiolo, acqua centralizzata, ampia vista vende AMCO, tel. 732467. 8111 S

IMMOBILIARE VESTA vende villetta ristrutturata zona San Vito altre in costruzione zona Opicina Scorcola Gallina 4 telefono 730344. 8104 S

IMMOBILIARE VESTA vende appartamento libero Roiano stanza soggiorno cucinino bagno ripostiglio poggiolo riscaldamento ascensore Gallina 4 telefono 730344. 8104 S

IMMOBILIARE VESTA vende terreno non edificabile zona Borgo Grotta Gigante mq. 3.400 altro Sgonico mq. 60.000 Gallina 4 telefono 730344. 8104 S

IMMOBILIARE VESTA vende appartamento libero zona Barriera completamente arredato 2 stanze ampio salone cucinino bagno poggiolo riscaldamento ascensore Gallina 4 telefono 730344. 8104 S

IMMOBILIARE VESTA vende appartamento libero panoramico via Cantu' 4 stanze salone cucina doppi servizi terrazza cantina posto macchina Gallina 4 telefono 730344. 8104 S

IMMOBILIARE VESTA vende terreni non edificabili Sistiana vicino condomini attualmente esistenti adatti giardino posteggio Gallina 4 telefono 730344. 8104 S

IMMOBILIARE VESTA vende locale libero mq. 90 zona Maddalena adatto qualsiasi attività Gallina 4 telefono 730344. 8104 S

IMMOBILIARE VESTA vende locali occupati zona San Giacomo mq. 80 lire 24.000.000 altro mq. 100 lire 39.000.000 Gallina 4 telefono 730344. 8104 S

IMMOBILIARE VESTA vende attico libero Marina Julia (Monfalcone) 2 stanze ampio salone cucina doppi servizi terrazza riscaldamento ascensore altro stanza soggiorno cucinino bagno poggiolo panoramico arredato Gallina 4 telefono 730344. 8104 S

IMMOBILIARE VESTA vende appartamento nuovo pronto zona Gretta panoramico 3 stanze salone cucina doppi servizi ripostiglio terrazza garage Gallina 4 telefono 730344. 8104 S

IMMOBILIARE VESTA vende appartamento libero zona Ippodromo piano alto panoramico 2 stanze ampio salone cucina doppi servizi poggioli riscaldamento ascensore Gallina 4 telefono 730344. 8104 S

IMMOBILIARE VESTA vende appartamenti nuovi Strada di Fiume 2 stanze salone cucina doppi servizi ripostiglio poggiolo altro stanza salone cucina bagno poggiolo mutuo approvato Gallina 4 telefono 730344. 8104 S

IMMOBILIARE VESTA vende appartamenti occupati San Giacomo 2 stanze cucina w.c. 10.000.000 altro stanza stanzino cucina w.c. 6.000.000 Gallina 4 telefono 730344. 8104 S

IMMOBILIARE VESTA vende appartamenti in costruzione 1, 2, 3, stanze soggiorno cucina servizi zone Roiano Servola San Giovanni Romagna Scorcola per visione progetti Gallina 4 telefono 730344. 8104 S

IMMOBILIARE VESTA vende appartamento libero Baiamonti 2 stanze soggiorno cucinino bagno poggioli ripostiglio riscaldamento ascensore Gallina 4 telefono 730344. 8104 S

IMMOBILIARE VESTA vende appartamenti occupati zona Rossetti 2 stanze stanzetta cucina bagno 24.000.000, 3 stanze cucina bagno ripostiglio panoramico 29.000.000 Gallina 4 telefono 730344. 8104 S

IMMOBILIARE VESTA VENDE LOCALE D'AFFARI ZONA ROIANO CENTRO MQ. 800 ADATTO QUALSIASI ATTIVITA' GALLINA 4 TELEFONO 730344. 8104 S

IMMOBILIARE CIVICA vende S. Giovanni, 2 stanze, soggiorno, cucinino, bagno, poggiolo, centralnafta, ascensore, ufficio S. Lazzaro, 10, tel. 61712. 8147 S

IMMOBILIARE CIVICA, in villetta, vende appartamento stanza, soggiorno, cucina, bagno, grande cantina, giardino proprio, affittato, 7.000.000, contanti, saldo mutuo bancario, ufficio S. Lazzaro, 10 tel. 61712. 8147 S

IMMOBILIARE CIVICA, vende Strada FRIULI, in palazzina, vista mare, lussuoso, salone, 2 stanze, cucina, due bagni, armadimuro, terrazza, posto macchina, centralnafta, ascensore, ufficio S. Lazzaro, 10, tel. 61712. 8147 S

IMMOBILIARE CIVICA, vende appartamenti zona Ospedale nuovo (CATTINARA), corso costruzione, ingressi e giardini indipendenti, salone, 2 stanze, cucina, bagno, terrazze panoramiche, autoriscaldamento metano, massime facilitazioni pagamento, visione progetti via S. Lazzaro, 10, tel. 61712. 8147 S

IMMOBILIARE CIVICA, vende MAZZINI, ufficio, 4 stanze, cucina, servizi, riscaldamento, perfette condizioni S. Lazzaro, 10, tel. 61712. 8147 S

LOCALE d'affari nuova costruzione tipo villino, con giardino e parcheggio proprio, idoneo vari usi, via Giardini vende impresa, tel. 943249. 050243 S

LORENZA vende: villa Grotta Gigante, 2 stanze, salone, cucina, doppi servizi, giardino mq. 2000 recintato tel. 734257. 8150 S

LORENZA vende: Romagna bellissimo mq. 140, salone 4 stanze, cucina, doppi servizi, terrazze, giardino proprio, garage tel. 732557. 8150 S

LORENZA vende: liberi camera, cucina, w.c., 13.000.000, informazioni tel. 734257. 8150 S

LORENZA vende: locali d'affari varie posizioni mq. 2.300, 500, 100, 45, 20, tel. 734257. 8150 S

MADONNA del mare appartamento 150 mq rimesso a nuovo due stanze soggiorno con caminetto cucina ripostiglio doppi servizi vende 55.000.000 Geom. Curiel tel 264309. 8115 S

MARINA JULIA EUROPA IMMOBILIARE 1 stanza, soggiorno cucina, bagno, poggiolo, riscaldamento, piano alto, vendesi completamente arredato lussuosamente L. 30.000.000 VIA DUCA D'AOSTA 12 tel. (0481) 44411. 2998 S

MONFALCONE vendesi ultimi appartamenti in palazzina con giardino, 3 letto, consegna settembre, rivolgersi impresa Jacumin Mario, ore ufficio tel. 75130. 611 S

MONFALCONE AGENZIA ALFA vende Cervignano via Vespucci appartamenti in costruzione 2-3 letto cantina garage. Zona tranquilla. Informazioni e visioni progetti in cantiere tutti i pomeriggi 16 19 sabato escluso. Tel. 0481/41807 - 47.03.83. 622 S

MONFALCONE AGENZIA ALFA vende Fiumicello appartamenti 2-3 letto palazzina 6 famiglie. Nostro personale in cantiere sabato e domenica mattina 41807 - 470383. 622 S

Continua in 18.a pagina

Continuaz. dalla 17.a pagina

MONFALCONE AGENZIA ALFA vende Fiumicello favolosa villa 90.000.0000 occasione 41807. 622 S
MONFALCONE AGENZIA ALFA vende in zona carsica casa con 8000 mq terreno coltivato 41807. 622 S
MONFALCONE-Agenzia IMMOBILIARE VITTORIA vende SISTIANA appartamento primoingresso 2 letto con piccolo giardino tel. 41569 Largo Anconetta 1.o piano. 616 S
MONFALCONE Agenzia Alfa vende statale per Cervignano 4000 mq capannone, negozi metratura desiderata e terreni prontamente edificabili per villette 41807 - 470383. 623 S
MONFALCONE vendesi appartamento centrale, luminoso, mq 100, recente, 45 milioni, 040-55491. 8093 S
MONFALCONE Agenzia IMMOBILIARE VITTORIA vende TERZO D'AQUILEIA appartamenti primingresso 1 letto con cantina 26 milioni 2 letto con cantina e garage 38.500.000 tel. 41569 Largo Anconetta 1.o piano. 96 S.
MONFALCONE Agenzia IMMOBILIARE VITTORIA vende RONCHI terreno agricolo mq 23.000 tel. 41569 Largo Anconetta 1.o piano. 616 S
MONFALCONE AGENZIA ALFA vende appartamento in palazzina ultimo piano 2 letto soggiorno cucina ripostiglio garage 41807. 622 S
MONFALCONE AGENZIA ALFA vende Sagrado villa in fase di ultimazione rifiniture accurate 41807. 622
MONFALCONE AGENZIA ALFA vende 5 km da Gradisca villeschiera in costruzione. Mutuo agevolato concesso 4.5%. OCCASIONE 41807 470383. 622 S
MONFALCONE AGENZIA ALFA vende Cervignano grande villa con giardino 41807. 622 S
MONFALCONE AGENZIA ALFA vende Gradisca via Gramsci appartamenti 125 mq cantina garage giardinetto. Riscaldamento autonomo 41807
MONFALCONE vendiamo appartamento primoingresso, 1 camera, soggiorno, cucina, bagno, ripostiglio, garage, in palazzina. AGENZIA ITALIA Monfalcone via XXV Aprile 47 telefono 74404. 617 S
MONFALCONE AGENZIA ALFA vende Gorizia appartamento 2 letto 26.000.000 trattabili 41807-470383. 623 S
MONFALCONE EUROPA IMMOBILIARE CENTRO ampio box indipendente 2 autovetture vendesi VIA DUCA D'AOSTA 12 TEL. (0481) 44411. 2998 S
MONFALCONE EUROPA IMMOBILIARE appartamento primo ingresso in palazzina 2 stanze, soggiorno, cucina, bagno, ripostiglio 2 terrazze; grande cantina vendesi. VIA DUCA D'AOSTA 12 TEL. (0481) 44411. 2998 S
OPICINA centro privato vende prenotazione villa in costruzione prezzo bloccato consegna 1980 terreno proprio mq 800 telefonare 213383 ore 20.
OPICINA CENTRO in costruzione di tipo abbinato villini signorili completamente indipendenti: tre o quattro stanze, cucina, servizi, box auto, giardino proprio. VENDESI Agenzia DOMUS Galleria Tergesteo. Tel. 69210-61763. 1/7 S
PRIVATAMENTE compero contanti appartamento centrale o zona Perugino, due-tre camere servizi, primi piani o ascensore massimo 30 milioni tel. 766797 pasti. 7997 S
PRIVATO inintermediari cerca appartamento soffitta da restaurare 40/70 mq con servizio interno o possibilità crearlo. Tel. 63481 ore 9-12. 7725 S
PRIVATO vende tre piccoli appartamenti in via San Cilino telefonare 734698. 8098 S
PRIVATO acquista da privato appartamento soggiorno due stanze box auto max 70.000.000 tel. 796524. 6213 S
PRIVATO cerca per urgente investimento capitali immobili in acquisto. Scrivere a Publikompass cassetta n. 42 Z 34100 Trieste. 19/7 S
PRIVATO vende appartamento da 75 mt libero e rinnovato a L. 600. Tel. 226216 ore 12-13.30.
PRIVATO vende lotti agric Aurisina telefonare ore ufficio 761092. 8121 S
PRIVATO vende libero Valmaura, 3 stanze, servizi, cantina, riscaldamento centrale, uso abitazione, uffici, deposito e libero centro città, salone, 3 stanze, servizi riscaldamento autonomo metano, uso uffici, abitazione. Tel. 764326 ore pomeridiane. 8198 S
PRIVATO per investimento, compra appartamento, anche occupato, purché con buon reddito tel. 764041. 2/7 S
PRIVATO vende Ronchi villetta due piani 200 mq abitabili 400 mq giardino possibilità due appartamenti garage cantina riscaldamento. Vera occasione tel. 0481/778806. 608 S
PRIVATO vende direttamente appartamento di prestigio mq 290 circa, primopiano zona stazione adatto uffici eventualmente negozio telefonare 61386 ore 9-12 escluso sabato. 8027 S
PRIVATO acquista privatamente villa villetta a Trieste telef. orario ufficio 631401. 2988 S
PRONTINGRESSO palazzine ultimate appartamenti prezzo bloccato tre quattro stanze impresa Canarutto via Donota 3 tel. 60251 dalle 16 alle 19. 8084 S

PROSSIMA consegna in palazzina signorile a Scorcola vendesi appartamento 200 metri salone tre camere triservizi box cantina ampia terrazza. Telef. 421278. 7950 S
QUADRIFOGLIO PASSO GOLDONI 2 Tel. 772737 - 772354 uffici aperti anche il sabato mattina vende MUGGIA libero II piano 51 mq cucina 2 stanze servizio ripostiglio balcone L. 9.500.000. 12/7 S
QUADRIFOGLIO vende via MOLINO A VENTO III P. cucina matrimoniale soggiorno wc L. 16.000.000. Tel. 772737. 12/7 S
QUADRIFOGLIO propone pressi VIALE MIRAMARE piano alto vista mare cucina salone matrimoniale servizio L. 21.000.000. Tel. 772354. 12/7 S
QUADRIFOGLIO vende pressi via S. MICHELE cucina soggiorno 2 stanze bagno L. 20.000.000. Tel. 772737. 12/7 S
QUADRIFOGLIO propone VIA FLAVIA costruzione recente angolo cottura tinello matrimoniale bagno ripostiglio balcone L. 25.000.000. Tel. 772354. 12/7 S
QUADRIFOGLIO vende Aurisina costruzione recente cucina soggiorno matrimoniale bagno 2 cantine giardino proprio L. 33.500.000. Tel. 772737. 12/7 S
QUADRIFOGLIO propone via DEL BOSCO costruzione recente ultimo piano cucina soggiorno 2 stanze doppi servizi terrazza balcone L. 45.000.000. Tel. 772354. 12/7 S
QUADRIFOGLIO vende via TRIBEL costruzione recentissima cucina soggiorno 2 stanze bagno box L. 47.000.000. Tel. 772737. 12/7 S
QUADRIFOGLIO propone MONFALCONE costruzione recentissima piano alto zona residenziale cucina soggiorno matrimoniale stanzetta bagno ripostiglio terrazza box prezzo interessante. Tel. 772354. 12/7 S
QUADRIFOGLIO vende pressi p.zza SCORCOLA cucina soggiorno matrimoniale stanzino servizi balcone. Tel. 772737. 12/7 S
QUADRIFOGLIO propone COMMERCIALE recente ottime condizioni cucina soggiorno 2 matrimoniali servizi 2 terrazze cantina box soleggiato. Tel. 772354. 12/7 S
QUADRIFOGLIO vende DUINO splendido appartamento costruzione recentissima cucina salone 2 stanze bagno cantina 2 terrazze posto macchina giardino condominiale. Tel. 772737. 12/7 S
QUADRIFOGLIO PASSO GOLDONI 2 Tel. 772737 - 772354 uffici aperti anche sabato mattina vende S. GIUSEPPE casetta rustica da ristrutturare posizione soleggiata libera L. 10.000.000. 12/7 S
QUADRIFOGLIO vende pressi VIALE MIRAMARE piano alto cucina matrimoniale cameretta doccia cantina L. 23.000.000. Tel. 772737. 12/7 S
QUADRIFOGLIO vende pressi via BAZZONI piano alto cucina 2 stanze bagno cantina ripostiglio L. 26.300.000. Tel. 772354. 12/7 S
QUADRIFOGLIO vende VALMAURA cucinino tinello soggiorno matrimoniale cameretta bagno L. 35.000.000. Tel. 772737. 12/7 S
QUADRIFOGLIO vende pressi via ROMA cucina salone 2 stanze servizi confort L. 39.500.000. Tel. 772354. 12/7 S
QUADRIFOGLIO vende casetta da ristrutturare posizione panoramica vista mare L. 52.000.000. Tel. 772737. 12/7 S
QUADRIFOGLIO vende via DELLO SCOGLIO casetta da rifinire ampia metratura giardino proprio facilitazioni pagamento. Tel. 772354. 12/7 S
QUADRIFOGLIO vende I.o ingresso via MONTE CENGIO cucina soggiorno matrimoniale bagno terrazza box prezzo interessante. Tel. 772737. 12/7 S
QUADRIFOGLIO vende ROIANO recente cucinino soggiorno matrimoniale stanzetta ripostiglio bagno cantina. Tel. 772354. 12/7 S
QUADRIFOGLIO vende paraggi NAVALI cucina salone studio 3 stanze servizi cantina terrazza balcone posto macchina. Tel. 772737. 12/7 S
QUADRIFOGLIO vende S. VITO villa bifamiliare vista panoramica sul golfo. Tel. 772354. 12/7 S
QUADRIFOGLIO vende OPICINA villa con grande parco posizione tranquilla soleggiata. Tel. 772737. 12/7 S
QUADRIFOGLIO vende affittato via TOR S. PIERO cucina matrimoniale servizio L. 6.500.000. Tel. 772354. 12/7 S
QUADRIFOGLIO vende via ORSERA grande metratura recentissimo cucina tinello matrimoniale salone 2 camerette doppi servizi 2 terrazze vista mare posto macchina giardino condominiale. Tel. 772737. 12/7 S
QUADRIFOGLIO propone villa UNIVERSITA' prossima consegna 235 mq abitativi grande giardino proprio posizione panoramica. Tel. 772354. 12/7 S
QUADRIFOGLIO vende villetta VALMAURA bifamiliare costruzione recente 350 mq giardino proprio facilitazioni pagamento. Tel. 772737. 12/7 S
QUADRIFOGLIO vende affittato via MARTIRI LIBERTA' piano alto cucina soggiorno 2 stanze bagno L. 16.000.000. Tel. 772354. 12/7 S
QUADRIFOGLIO propone affittato via PASCOLI cucina soggiorno matrimoniale bagno L. 18.000.000. Tel. 772737. 12/7 S

QUADRIFOGLIO vende casette liberabili zona UNIVERSITA' da L. 25.000.000. Tel. 772354. 12/7 S
QUADRIFOGLIO propone villa affittata OPICINA grande metratura 1017 mq giardino reddito annuale L. 2.760.000. Tel. 772737. 12/7 S
QUADRIFOGLIO vende MUGGIA appartamento affittato L. 7.300.000. Tel. 772354. 12/7 S
QUADRIFOGLIO propone GABROVIZZA villette in costruzione varie combinazioni da L. 87.000.000. Tel. 772737. 12/7 S
QUADRIFOGLIO vende SALES terreni inedificabili da L. 2150 mq. Tel. 772354. 12/7 S
QUADRIFOGLIO vende terreni edificabili OPICINA - MUGGIA prezzi convenienti. Tel. 772737. 12/7 S
QUADRIFOGLIO vende pressi via BELPOGGIO muri pasticceria rivendita pane. Tel. 772354. 12/7 S
QUADRIFOGLIO propone via NAVALI 110 mq cucina soggiorno 3 stanze stanzetta bagno cantina giardino condominiale L. 55.000.000. Tel. 772737. 12/7 S
QUADRIFOGLIO vende pressi p.zza OSPEDALE negozio grandi vetrine vasta metratura zona forte passaggio prezzo eccezionale. Tel. 772354. 12/7 S
QUADRIFOGLIO vende via SAN LAZZARO 125 mq ottime condizioni cucina salone 3 stanze bagno 2 ripostigli prezzo interessante. Tel. 772737. 12/7 S
RABINO telefono 762081 vende via Baiamonti recente soggiorno camera cucinino bagno terrazzo cantina 15.000.000. 14/7 S
RABINO telefono 762081 vende libero via Carducci camera cucina servizio 7.500.000. 14/7 S
RABINO telefono 762081 vende libero via Udine locale d'affari circa 35 mq 2 fori con licenza frutta e verdura 24.000.000. 14/7 S
RABINO telefono 762081 vende libera villa via Navali (adiacenze via Besenghi) soggiorno 3 camere cucina doppi servizi taverna lavanderia giardino 150 mq 105.00.000. 14/7 S
RABINO telefono 762081 vende libero via Broletto (adiacenze via San Marco) camera cucina servizio 9.800.000. 14/7 S
RABINO telefono 762081 vende libero vicinanze stadio (via Vigneti) recentissimo signorile in palazzina soggiorno camera 2 camerette cucina bagno cantina terrazzo posto macchina coperto 52.000.000. 14/7 S
RABINO telefono 762081 vende libero via Commerciale soggiorno 2 camere cameretta cucina bagno cantina 52.000.000. 14/7 S
RABINO telefono 762081 vende libero viale XX Settembre 2 camere cameretta cucina bagno cantina piccolo cortile di proprietà 35.000.000. 14/7 S
RABINO telefono 762081 vende libero via Paisiello (adiacenze Salita Zugnano) recentissimo signorile soggiorno camera cucinino bagno terrazzo posto macchina condominiale 35.200.000. 14/7 S
RABINO telefono 762081 vende liberi via della Scaletta (San Giacomo) camera cucina servizio da L. 3.000.000 a L. 4.000.000 magazzino 25 mq 4.000.000. 14/7 S
RABINO telefono 762081 vende via Fornace (San Giusto) recente soggiorno 2 camere cucina bagno terrazzo 27.500.000. 14/7 S
RABINO telefono 762081 vende libero via Puccini (adiacenze via Flavia) recente soggiorno 2 camere cucinino bagno terrazzo 38.000.000. 14/7 S
RABINO telefono 762081 vende libero via Capodistria recente soggiorno 2 camere cameretta cucina bagno terrazzo cantina 52.000.000. 14/7 S
RABINO telefono 762081 vende libero via Manzoni (adiacenze via Settefontane) 2 camere cucina bagno 28.500.000. 14/7 S
RABINO telefono 762081 vende casetta libera via De Marchi (Servola) completamente rimessa a nuovo saloncino 3 camere cucinotto bagno cantina terrazzo giardino 170 mq box per 3 auto 73.000.000. 14/7 S
RABINO telefono 762081 vende libero via Baiamonti soggiorno camera cucinino bagno cantina riscaldamento autonomo 29.000.000. 14/7 S
RABINO telefono 762081 vende libero Ippodromo in casetta soggiorno 2 camere cucina bagno giardino proprio 300 mq 66.000.000. 14/7 S
RABINO telefono 762081 vende libero attico via della Calcara (adiacenze via Roncheto) recentissimo signorile vista mare saloncino 2 camere cucina bagno terrazzo con caminetto di 100 mq 78.000.000. 14/7 S
RABINO telefono 762081 vende Strada per Longera appartamento in villa soggiorno 2 camere cucinino bagno 29.000.000. 14/7 S
RABINO telefono 762081 vende libero via Rittmeyer (adiacenze via Commerciale) soggiorno 2 camere cameretta cucina bagno cantina 39.900.000. 14/7 S
RABINO telefono 762081 vende piazza Garibaldi locale d'affari a 3 fori circa 100 mq 66.000.000. 14/7 S
RABINO telefono 762081 vende libero San Giovanni (Strada di Guardiella) soggiorno 2 camere cucina bagno riscaldamento autonomo 40.800.000. 14/7 S
RABINO telefono 762081 vende libero via San Marco camera cameretta cucina bagno 24.500.000. 14/7 S

CALABRIA
SCALEA

La costa calabra che si affaccia sul Tirreno si sta affermando sempre di più per le lunghe spiagge sabbiose alternate da splendide scogliere per chi ama la pesca subacquea. Il verde delle colline, delle foreste di abeti, di lecci e di betulle si specchia in un mare sempre limpido. Scalea è uno dei posti più belli della costa calabra vicino a Maratea e all'Isola di Dino. La sua spiaggia è famosa e indimenticabile.

Appartamenti in villa
Composti da soggiorno con angolo cottura, camera, cameretta, bagno, terrazzo, giardino.

Appartamenti in residence
Monolocale con angolo cottura, bagno, balcone
Soggiorno con angolo di cottura, una o due camere, bagno, balcone

prezzi a partire da **L. 8.700.000**

Consegna prevista estate 80 estate 81
Pagamento a stato avanzamento lavori
Mutuo finanziario

PREZZI BLOCCATI

SOPIM

gabetti *in tutta Italia*

Aderente alla FIABCI Italia

TRIESTE - Via Carducci, 20 - Tel. 040/764664

RABINO telefono 762081 vende libero adiacenze via Ciamician (via Capuano) soggiorno camera cameretta cucinino bagno cantina 31.500.000.
RABINO telefono 762081 vende libero zona Stadio recentissimo signorile in palazzina soggiorno 2 camere cucina bagno ampio terrazzo giardino proprio circa 175 mq 49.000.000. 14/7 S
RABINO telefono 762081 vende libero adiacenze via Giulia (via Pisoni) appartamento i villa soggiorno 2 camere cameretta cucina bagno cantina terrazzo giardino proprio 160 mq 87.000.000. 14/7 S
RABINO telefono 762081 vende libero via Capuano (adiacenze via Ciamician) soggiorno 2 camere cucina bagno 38.500.000. 14/7 S
RABINO telefono 762081 vende libero adiacenze via Carducci (via Sorgente) soggiorno camera cameretta cucinino bagno riscaldamento autonomo 33.500.000. 14/7 S
RABINO telefono 762081 vende libero via dei Fabbri (adiacenze via Tigor) da ristrutturare soggiorno 4 camere cucina servizio circa 160 mq 32.000.000. 14/7 S
RABINO telefono 762081 vende via Donadoni in signorile palazzo d'epoca salone 3 camere cucina doppi servizi terrazzo 32.500.000. 14/7 S
RABINO telefono 762081 vende libero attico via Coroneo recente signorile soggiorno 2 camere cucinino bagno terrazzo di 80 mq 65.000.000. 14/7 S
RABINO telefono 762081 vende liberi Muggia Strada per Chiampore in recente signorile palazzina vista mare con giardino condominiale soggiorno 2 camere cameretta cucinino bagno terrazzo 46.000.000 salone 2 camere cucina doppi servizi terrazzo 68.000.000. 14/7 S
RABINO telefono 762081 vende libero zona Stadio (via Vigneti) in palazzina con giardino condominiale recentissimo soggiorno 2 camere cucina bagno posto macchina coperto 46.000.000. 14/7 S
RABINO telefono 762081 vende libero zona Cacciatore in lussuosa palazzina a 2 piani recentissimo signorile salone 3 camere cucina doppi servizi terrazzo 92.000.000. 14/7 S
RABINO telefono 762081 vende libero via Giulia soggiorno 2 camere cucina bagno 37.000.000. 14/7 S
RABINO telefono 762081 vende libero via dei Giuliani recentissimo signorile soggiorno camera cucinino bagno terrazzo 38.500.000. 14/7 S

RABINO telefono 762081 vende via Battisti salone 2 camere cucina bagno ascensore 24.000.000. 14/7 S
RABINO telefono 762081 vende liberi via Campanelle box auto per macchine di piccola cilindrata 5.000.000 l'uno. 14/7 S
RABINO telefono 762081 vende via Giulia camera cucina servizio 5.000.000 camera cameretta cucina servizio 7.000.000 mansarda 2 camere cucina servizio 6.000.000. 14/7 S
RABINO telefono 762081 vende libero recentissimo via Manna (adiacenze via Udine) 2 camere cucina bagno terrazzo 35.000.000. 14/7 S
RABINO telefono 762081 vende casetta libera Strada per Longera soggiorno 2 camere cucina bagno piccolo cortile 36.000.000. 14/7 S
RABINO telefono 762081 vende via della Valle soggiorno camera cucina servizio 4.000.000 soggiorno 2 camere 3 camerette cucina bagno terrazzo 22.000.000 locale d'affari circa 100 mq 15.500.000. 14/7 S
RABINO telefono 762081 vende Grignano terreno inedificabile circa 600 mq 10.000.000. 14/7 S
RABINO telefono 762081 vende libero adiacenze via Baiardi recente signorile vista mare saloncino 2 camere cucina bagno terrazzo 73.000.000. 14/7 S
RABINO telefono 762081 vende villa Muggia piano terra 2 camere cucina bagno piano primo soggiorno 2 camere cucina bagno mansarda comunicante circa 36 mq piccolo giardino 79.000.000. 14/7 S
RABINO telefono 762081 vende libero via Pindemonte (Rotonda del Boschetto) recente signorile salone 2 camere cucina doppi servizi terrazzo 75.000.000. 14/7 S
RABINO telefono 762081 vende libero via Capodistria soggiorno camera cameretta cucinino bagno terrazzo 37.500.000. 14/7 S
RABINO telefono 762081 vende libero via Risorta (San Giusto) soggiorno 2 camere cucina bagno 31.500.000. 14/7 S
RABINO telefono 762081 vende largo Barriera (via Fonderia) camera 2 camerette cucina servizio 5.000.000. 14/7 S
RABINO telefono 762081 vende libero via della Tesa soggiorno 2 camere cucina bagno terazzo 39.500.000. 14/7 S
RABINO telefono 762081 vende libero Chiadino (via Archi) locale d'affari circa 100 mq 22.000.000. 14/7 S
RABINO telefono 762081 vende via Vecellio (adiacenze piazza Ospedale) soggiorno 2 camere cucina bagno 13.500.000. 14/7 S

RABINO telefono 762081 vende centralissimi (via del Toro) 2 camere cucina bagno 10.000.000 mansarde 1-2 camere cucina servizio interno da 5.000.000 a 8.800.000. 14/7 S
SAN GIACOMO libero soleggiato stanza cucina wc possibilità bagno poggiolo III piano vende Immobiliare Triestina XXX Ottobre 4, tel. 62636. 8070 S
SISTIANA vendesi appartamento due stanze soggiorno cucina servizi posto macchina e mansarda, vista mare. Tel. 60413 - 631291. 9205 S
SONO interessato a comperare un appartamento non troppo grande a prezzo accessibile, purché non necessiti di troppi lavori di restauro, pagamento in contanti. Telefonare 569322. 12-7 S
SPAZIOCASA vende Valmaura piano alto luminoso tinello cucinino poggiolo. Tel. 64266. 6-7 S
SPAZIOCASA vende Servola soleggiato cucina soggiorno tre camere cantina 43.000.000. Tel. 64266. 6-7 S
SPAZIOCASA vende San Luigi palazzina recente panoramico salone 4 stanze terrazze. Tel. 64266. 6-7 S
SPAZIOCASA vende Rossetti piano alto soleggiato salone grande cucina 3 camere poggioli. Tel. 64266. 6-7 S
SPAZIOCASA vende lussuosi panoramici in costruzione giardino proprio salone 2-3 camere. Tel. 64266. 6-7 S
SPAZIOCASA vende Piccardi ristrutturato salone 3 camere grande cucina autoriscaldamento. Tel. 64266. 6-7- S
SPAZIOCASA vende Valdirivo mansarda perfetto stato 3 camere cucina 24.000.000. Tel. 64266. 6-7 S
SPAZIOCASA vende S. Cilino casa recente luminoso cucinetta 3 camere poggioli. Tel. 64266. 6-7 S
SPAZIOCASA vende Sistiana villa a schiera recente ampio giardino proprio salone cucina 4 camere, prezzo interessante. Tel. 64266. 6-7 S
SPAZIOCASA vende Lignano Pineta in costruzione monobivani con tavernetta o mansarda da 50.000.000. Tel. 64266. 6-7 S
SPAZIOCASA vende Lignano Sabbiadoro villini bivanitrivani con giardino proprio; prontingresso bivani trivani con aria condizionata. Tel. 64266. 6-7 S
SPAZIOCASA vende Bibione vicino al mare monovani trivani anche arredati o in cotruzione da 34.000.000; casette a schiera giardino proprio da 35.000.000. Tel. 64266. 6-7 S

TARVISIO vendonsi appartamenti in costruzione varie grandezze, monovani, mansarde, cantine, box posti macchina, giardino condominiale, mutui agevolati. Tel. feriali 040-569474. 8183 S
TERRENI: vicinanze camionale, alberato, anche 500 mq, lire 3000 mq, COSTRUIBILE Miramare; CASETTA altopiano, bifamiliare, orto. Vende Gamma, 68537, Mazzini 30. 9203 S
TERRENO alberato bene asservito possibilità edificare adatto anche per investimento vende Geom. Curiel. Tel. 274309. 8115 S
TERRENO inedificabile privato vende OPICINA mq 3655. Telefonare 213383, ore 20. 9210 S
TERRENO per attività commerciali industriali zona stazione Prosecco, vendesi. Tel. 211441, ore 16-19. 7939 S
TERRENO via Marchesetti, non costruibile, 2500 mq, adatto deposito attrezzi, roulottes, autoveicoli ecc. vendesi. Telefonare 767887, pomeriggio.
VENDESI appartamento centralissimo libero mq 250 circa. Telefonare 772532, ore ufficio. 7644 S
VENDESI casa ammobiliata con giardino a San Francisco (California) Tel. 774710, Trieste. 7976 S
VENDESI villa seminuova con giardino vista panoramica zona Sagrado. Telefonare ore ufficio 0481 - 41058. 615 S
VENDESI villa nuova vista mare zona Cattinara. Trattative riservate. Telefonare da lunedì ore 14.30-16 al numero 62064.
VENDONSI appartamenti esenzioni venticinquennali conforts liberabili, comodi inintermediari. Tel. 51738. 8047 S
VENDO villini in costruzione lussuosi vista mare, zona Università. Tel. 943580 - 60413 - 631291. 9205 S
VENDO inintermediari appartamento lussuoso mq 220, zona Ulpiano. Telefonare 639902 per appuntamento. 8101 S
VIA San Francesco cendesi appartamento 250 mq, tutti conforts 500.000 mq. Tel. 943580 - 631291 - 60413. 9205 S
VIA Commerciale privato vende negozio più appartamenti liberi e occupati con riscaldamento ascensore, con mutuo ventennale. Telefonare 0481 - 99437. 050238 S
VICINANZE Grado cendesi villa 150 mq abitabili 2 box giardino alberato. Telefonare feriali 12-14 (040) 411536. 8012 S
VILLA Duino 220 mq con ampio terreno e spiaggia privata vendesi. Agenzia Attimm, tel. 64216, mattino. 8011 S
ZONA Muggia vendo inintermediari villetta con grande patio, caminetti interno esterno, quattro letto salone soggiorno cucina, doppi servizi, garage cantina, 3000 mq terreno. Telefonare 16-20, 910250. 7620 S

TURISMO E VILLEGGIATURE
T — Lire 400 per parola

CADORE S. Pietro pensione Stella Alpina luglio 12/14.000 camere con servizi tutto compreso ottimo trattamento telefonare 0435/62723-62690. 189 T
CAUSA motivi familiari vendo viaggio e soggiorno in Algeria dal 16 al 30 agosto per 2 persone. Tel. 794756 o 752524. 9235 T
GIOVANE mamma per periodo ferie prende a pensione 1 max 2 bambini. Sistiana con giardino tel. lunedì 639420. 7983 T
NUOVO Miravalle ristorante pensione completa camere con servizi mt 1200 trattamento familiare forti sconti luglio Casamazzagno Cadore Belluno tel. 0435-68812. 6916 T
VILLETTA vicinanza mare, arredata, tristanze, cucina, servizi affittasi prontamente Porto Cesareo (Lecce) telefonare 69394. 7978 T

MATRIMONIALI
U — Lire 400 per parola

A. «LA Vostra Stella» matrimoni favolosi telefonare venerdì sabato 731430. 8025 U
A. ABBADONATI solitudine inviamovi gratuitamente rivista dodicimila vantaggiosissime, dettagliate «proposte matrimoniali» ogni età, condizione, residenza. Realizzerete vostre aspirazioni. «Focolare» Eustachi 45 02/222380. 82081 U
LAUREATO 46enne celibe sposerebbe massimo 37 enne disposta trasferirsi. Passaporto 041291/S fermo Posta Verona. 230/PD U
PROFESSORE non vedente 44enne conoscerebbe scopo matrimonio seria sensibile affettuosa massimo quarantenne. Tel. 40969 (0481) Monfalcone ore 16-20. 612 U

DIVERSI
V — Lire 400 per parola

A. ALMA affari chirocartomanzia talismani malocchi «Nostradamus» non teme concorrenza. Tel. 750249. 6804 V
BRU.CHI hostess conferenze meetings traduzioni da in tutte le lingue tel. 772111 12-20. 8173 V
CASA di Riposo offre ospitalità et assistenza anziani ambisesso anche non autosufficienti. Via Giulia 5 tel. 724266. 8094 V
ESPERTO equo canone offresi consulenze, misurazioni, stipula contratti. Telefonare 209057. 6776 V

ANIMALI
W — Lire 300 per parola

CUCCIOLI bracchi tedeschi ALTA GENEALOGIA splendidi 410701. 8199 W
GRAZIOSISSIMI cuccioli pastore tedesco cedo a persone amanti animali. Modico prezzo tel. 741330 escluso domenica. 8127 W
REGALO gatta nera 7 anni buonissima causa allergia bambino. Telef. lunedì 52153. 7907 W

ROULOTTE-NAUTICA-SPORT
Z — Lire 300 per parola

A.A.A.A. DA Hannibal Monfalcone sono esposti i famosi motorsailers danesi «LM» 4 stagioni. Mostra aperta giornalmente anche la domenica mattina. Pronte consegne. Vasto assortimento imbarcazioni usate «Tortuga» «Edel VI» CBS. 8114 Z
A.A.A.A. DA Hannibal Monfalcone sono esposte le tavole a vela: Windsuf-Mistral Speedy. Sono aperte le iscrizioni ai corsi settimanali per tavole a vela con istruttori federali. 8114 Z
A.A.A.A. DA Hannibal Monfalcone troverete i notissimi Optimist danesi Falsled, vincitori del campionato del mondo ed i «Laser» «la vela senza perder tempo», distribuiti in esclusiva nel Veneto e Friuli Venezia Giulia. È possibile ora provare il nuovo Laser 2 perfetto per 2. 8114 Z
A.A.A.A. ALLA Boutique Hannibal Monfalcone troverete un vastissimo assortimento di abbigliamento nautico delle migliori case, attrezzature, strumenti, tutto per la nautica da diporto. 8114 Z
A.A.A.A. AL Hannibal Monfalcone è esposto il più moderno desalinatore svizzero della Christ AG. Pratico economico sicuro dimensioni ridotte, installabile su qualsiasi imbarcazione di medie dimensioni. Ideale per avere sempre disponibile acqua potabile in barca, produzione 40 litri ora con basso consumo corrente. 8114 Z
A.A.NAUTICA Padovan De Carli, via Flavia 47, tel. 827782: imbarcazioni Rio, motori Jet Piaggio, carrelli e ganci traino Ellebi pronta consegna: occasioni Rio 380 Jet '79 super accessoriato - carrello merci LB 600 kg - Chrysler 8 HP. 2982 Z
A. AUTONAUTICA Russo via Flavia 7, Trieste - tel. 811351-822223. Concessionaria Cantieri Comar, Edel, Dullia, Gobbi, Cranchi, Fjord, Solcio, Ilver, Glastron, Italmarine-AMF. Motori fuoribordo Evinrude Prima di fare il Vostro acquisto, visitate la nostra esposizione in via Errera, telef. 824422. Negozio aperto lunedì. 8159 Z
ALLA Stefani Market servizio rapido bombole camping tende de articoli campeggio via Costalunga 396 vicino camionale 813212. 8110 Z
AUTONAUTICA Demarchi d'Annunzio 25 motori Evinrude de novità Hp-4,5-6-7,5 25 pezzi eccezionali 8166 Z
AUTONAUTICA Demarchi d'Annunzio 25 motori Evinrude de Mercury ottime occasioni usato. 8166 Z
AUTONAUTICA Demarchi d'Annunzio 25 Silentcraft 450 perfetto occasione 8166 Z
AUTONAUTICA Demarchi d'Annunzio 25 pilotina con Evinrude seminuovo occasione. 8166 Z
AUTONAUTICA Demarchi d'Annunzio 25 vela Kudu Kit Diesel occasione nuovo. 8166 Z
AUTONAUTICA Meriggi sconti eccezionali su fuoribordo Fiat-Whitenead al centro vendita-assistenza-ricambi via Torricelli 10. 2990 Z
AFFASCINANTI notti estive attorno fiumi, laghi, mezzo fuochi suggestivi fiaccolati Bernardi - Trieste-Roiano-dirimpetto delegazione comunale. 8076 Z
ALPA 670 accessoriatissima fuoribordo 10 Hp Johnson Telefonare 227205 769 Z
AUTOCARAVAN Ford diesel anno 77 vende privato tel. 765235 ore 16 feriali. 770 Z
BARCA vela m. 8.50 diesel vendesi eventuali facilitazioni tel. 774309 uffico lunedì. 8130 Z
BARCA vela «Zef» m. 3.70 vendo - eventualmente con carrello. Telefonare 229303. 8198 Z
BATTELLI pneumatici professionali nuova Bat Italia, carena a progettazione differenziata per navigazione ogni tempo. Concessionaria esclusiva. Aria libera v. Settefontane 14 - Trieste. 8035 Z
CAMPER 238 - tenda applicata - facilmente trasformabile trasporto merci - 14.500 km. Vendesi - telefonare 568873. 7961 Z
CAMPER 4 posti Fiat 238 seminuovo allestimento perfetto lavello cucina frigo doccia gabinetto nautico stufa nove milioni vendesi. Telefonare 569804 8085 Z
CANOTTO pneumatico Condor motore Carniti Hp ottime condizioni vendo telefonare 791851 domenica. 8033 Z
DETONANTI partenze-traguardi manifestazioni agonistiche richiedere tramite segreterie sportive società. Bernardi-Trieste-Roiano. Dirimpetto Delegazione Comunale. 8076 Z
EDEL 5 accessoriata motore mercury telefonare serali 213381. 7955 Z
GOMMONI Eurovinil prezzi particolari: E2 mt 3,22x1,43 con tendalino in legno, remi, gonfiatore L. 790.000 E3 mt 3,60x1,72 con tendalino in legno, remi, gonfiatore L. 1.190.000. Disponibilità limitata. Aria libera v. Settefontane 14 Trieste. 8035 Z

FUORIBORDO «Evinrude» 25 Hp occasione vendo telef. 62008. 7953 Z
GOMMONE Floating per le vostre vacanze, l'unico con 3 anni di garanzia, prezzi e sconti imbattibili, non teme nessuna concorrenza. Concessionario esclusivo Automotonautica Piero Ostuni via Machiavelli 28. 12/7 Z
ILLUMINANTI da 15.000 candele soccorso ed esplorazioni speleologiche Bernardi-Trieste-Roiano. Dirimpetto Delegazione Comunale. 8076 Z
INUTILE presentarsi se non proprietari barche. Bernardi-Trieste-Roiano. Dirimpetto Delegazione Comunale professionalmente in razzi dal 1945. 8076 Z
JOHNSON! I motori fuoribordo più venduti nel mondo, potete fidarvi. Pratichiamo sconti particolari. Concessionario esclusivo Automotonautica Piero Ostuni via Machiavelli 28. 12/7 Z
MERCURY 7,5 HP perfetto garantito 480.000 L. tel. 415224. 7678 Z
MOSCONE a remi in legno bianco e arancio vendesi tel. 61113 ore pasti. 8059 Z
MOTORSAILER 9.60x3 fasciame incrociato mogano cinque strati costruzione recente motore Renault Marine 55 diesel alberatura lega 11.5 completo vele telef. 273805 794470 martedì vendesi. 8041 Z
MOTOSCAFO Abbate Sea Star Junior metri 5 con motore Johnson 25 cavalli come nuovo privato vende. Rivolgersi Automotonautica Piero Ostuni via Machiavelli 28. 11/7 Z
MOTOSCAFO Chris Craft 28' Catalina metri 8,40 sei posti letto 2 motori Perkins diesel anno 1975 in buone condizioni privato vende. Rivolgersi Automotonautica Piero Ostuni via Machiavelli 28. 12/7 Z
MOTOSCAFO Chris Craft 30' Express Cruiser metri 9,10 sei posti letto, cucina, frigo, toilette in locale separato, 2 motori Aifo diesel da 135 Hp cadauno, pronta consegna. Concessionario esclusivo Automotonautica Piero Ostuni via Machiavelli 28. 12/7 Z
MUNIZIONI pistola Very, vendiamo solo esibendo fotocopia rilasciatavi dall'armaiolo. Bernardi-Trieste-Roiano-dirimpetto Delegazione Comunale. 8076 Z
OCCASIONISSIMA!!! Cabinato vela compensato marino 7,50 mt., 4 cuccette, entrobordo tel. 567868. 2990 Z
OCCASIONISSIMA! Gommone con fuoribordo 6 HP perfetti L. 990.000 privato vende. Rivolgersi Automotonautica Piero Ostuni via Macchiavelli 28. 12/7 Z
PASSERA in vetroresina mt. 4.50, perfetta e sicura, un anno vita, ormeggio, tutte dotazioni di legge, sei persone, con Evinrude 9.9 vendo. Tel. 415688 seralmente. 2985 Z
RAZZI barca entro, oltre tutte miglia, manuali e automatici omologati con «Documento di Attestazione» e «Certificato di Responsabilità». Bernardi-Roiano professionalmente da 35 anni. 8076 Z
RAZZI barca, vendita ed espletamento pratiche legali detenzione esplosivi. Bernardi, Trieste, Roiano, Dirimpetto Delegazione Comunale 35 anni d'esperienza. 8076 Z
RAZZI per tutte le imbarcazioni, autogonfiabili e tutte le dotazioni necessarie presso l'Automotonautica Piero Ostuni via Macchiavelli 28. 12/7
ROULETTE Laverda azzurra Pre55 accessoriata più verande da bella 2.300.000. Tel. 825345, lunedì. 760 Z
ROULOTTE Tabbert 410, nuova prezzo occasione, visibile Nauticaravan Rio Ospo Muggia. 7915 Z
SCAMBIASI gommone Storm Callegari mt. 3,90 con più piccolo max mt. 3.00 tel. 568569 ore ufficio. 8036 Z
STOREBRO Z Volvo Diesel 100 Cv., posto barca Grado. Telefonare 0432 - 31414, 205970. 187/Z
TAVOLE a vela: Mares, Freyrie, Dart da L. 490.000 Iva compresa. Automotonautica Piero Ostuni via Macchiavelli 28. 12/7 Z
TAVOLETTE vela dotazioni soccorso diurno/notturno L. 20.000 minimo ingombro. Bernardi, Trieste, Roiano. Dirimpetto Delegazione Comunale. 8076 Z
TRIMARANO Lario serie Delfino metri 3.20 con eventuale carrello compero interessa anche solo carrello tel. 796507 ore ufficio. 8155 Z
VENDESI fuoribordo Johnson 4.5 CV gambo lungo seminuovo tel. 820756. 8112 Z
VENDESI Kayak «Granta» monoposto originale inglese, nuovo tel. 820756. 8112 Z
VENDESI pilotina Halmatic 32, due Perkins 130, anno 1976, dislocamento 7.500, due cabine con bagno, completa accessori, tel. dopo ore 19, 040/790166. 8143 Z
VENDO motoscafo m 5 con motore Mercury 20 H.P. Lire 800.000 tel. 747808. 8088 Z
VENDO motore fuoribordo Mercury 20 HP con telecomando anno 1976 ottimo stato tel. 68689. 8190 Z
WINDGLIDER F2 ottime condizioni vendo 700.000 209139 domenica mattina. 9225 Z
ZODIAK Mac 2 super con Mercury 50 HP super accessoriato su carrello Ellebi vendesi condizioni perfette tel. 911351. 8079 Z

il "più".

ALTA FEDELTÀ
VIDEOREGISTRAZIONE
TV A COLORI

Il più vasto. Il più fornito. Il più aggiornato. In definitiva: il più importante CENTRO HI-FI della Regione è a portata di mano, in via Zudecche 1, a un passo da piazza Goldoni. Amplificazione e registrazione ad alto livello, con presenza costante delle novità più aggiornate (a proposito: i prodigiosi, piccolissimi mini rack). Diffusori acustici (possibilità di prove comparate). Videoregistrazione (videocassette fino a 8 ore di durata). Luci da discoteca con effetti particolari. Televisori a colori a schermo gigante da 60 pollici (30 programmi, telecomando).

Gli accessori
Anche nel minuto settore degli accessori il CENTRO HI-FI UNIVERSALTECNICA è «forte». Per i dischi: spazzole, panni, braccetti, liquidi pulitori, pistole antistatiche, alzabracci. Per i registratori: kit per manutenzione cassette, demagnetizzatori, bobine, nab, cassette al metal e al cromo. In più: cuffie, cavi speciali, testine, shell, puntine, bracci, lampade per giradischi, videocassette, ecc.

Le marche degli apparecchi:
AKAI, CERWIN VEGA, CIZEK, GRUNDIG, JVC, JBL, MARANTZ, PIONEER, PHILIPS, REVOX, RCF, SANSUI, SONY, TECHNICS, THORENS

UNIVERSALTECNICA

CENTRO HI-FI via delle Zudecche 1: il più importante della Regione (i sogni... a 10.000 lire al mese)